盛京時報

陰曆乙亥二月廿五日
昭和十年三月廿九日
西曆一千九百三十五年

本報價目 本埠每份每月一圓一角(國幣) 外埠郵費在內每份每月一圓三角(國幣) 廣告刊費五號字每行十三字一日一圓(國幣)長期另議

發行人 染谷保藏
編輯人 菊池貞二
印刷人 栗[illegible]光明
發行所 奉天稠田町九番地 盛京時報社
電話 編輯部(日)三二八二番 營業部(日)二〇二二番 營業部(滿)四一六八號 振替口座奉天一一三〇番
各分社 新京八島通三二 哈爾濱二道街一三 大連榮町二番地 大阪北區堂島濱通一

時論

現在中國的中年與青年(上)

(丁文江)

現在中國有一件很可憐而又很可笑的事實。就是中年的人與青年的人互相輕視。互相埋怨。九一八以前學生的鬧風潮。趕教員。甚至于打校長。不用說都是青年人對于中年人不信任的表示。近幾年來學潮似乎平靜了許多。但是這並不是說中年人已經恢復了他們的信用。凡是留心青年的行爲和言論的人都知道青年的不平和煩悶並沒有根本的減少。同時中年人似乎也取了「反功」的態度。我們常常聽見同輩的人說。「教育破產」。「青年不道德」。「墮落」。要「整頓學風」。

假如這種籠統的批評是不錯的—假如多數的青年眞正是墮落。教育眞正是破產—那麼。中國的前途是眞正沒有希望的了。因爲要在短期時間裏。補救破產的教育。改革墮落的青年。談何容易?幸虧我們很容易證明這種批評是完全不確的!

凡是善惡都是比較的。我們要批評現在的青年。只好拿過去的青年來做比較的標准。我們常常聽見中年的人說。「我們青年的時候不是這個樣子的!」「我們青年的時候比現在的青年高明的多!」意思就是說。現在青年的體格。知識。能力和道德與二三十年前的青年來比一比看。

先講青年的體格。三十年前受教育的青年都是在舊式私塾裡讀書的。不特一切的新式運動完全沒有夢見。而且受了「規行矩步」的影響。終年不肯勞力。因此「書生」變爲全國最「文弱」的階級。三十年來的學校教育把這種惡習慣完全打破了。我十六歲以前沒有步行到三里以上學地質的時候纔努力學了走路。等到二十年前我回國來教書。學生走路的能力已經比我幼年高得許多。但是每次地質旅行。許多學生免不了畏縮。上山下坡都得教員走在前頭。四年前我從新教書。學生常常要求增加旅行的次數和日期。走路往往走在教員前頭去了。人種測量的結果使我們知道大學學生發育的程度。在一般人之上—體高大約比一班人要高一寸半以上。這豈是三十年前所能夢見的!體格的發育與智能道德都有關係的。墮落的學生體格豈能好麼?體格好就是沒有墮落的證據。

體格如此。知識能力何嘗不是如此。三十年前的青年。做的是八股試帖。普通科學不用說了。就是歷史地理國文。都還不如現在的青年。我第一次看見中國地圖是在日本。教我書的先生是一位名貢生。但是他寫封普通信札。還不如現在高中畢業生寫得流暢。以前國文眞正通順的人是極少數。拿這種少數人來做標準當然是不公道的。三十年來我們眼看見大學學生。從翻譯授課變爲直接用外國語聽講。三十年前的留學生。能夠考入外國大學就可以補官費。現在要有著作。能入研究院。方始有出洋的希望。青年知識能力的改進不僅限於書本子的。三十年前的青年只知道讀死書。不知道觀察實物。中了這種教育的毒。對於科學就根本學不會的。我第一次在日本學幾何的時候。只覺得教員講的一個點。一根線。是一種毫無意識的舉動。凡是近年來在大學教過書的人。都知道這種毒漸漸的消滅掉了。現在的青年能夠觀察實物。與社會接觸。所以應世接物的能力也增加了許多。三年前我在南京。看見一羣十五六歲的童子軍。一天裡捐到了二千多套棉衣去救濟災民。回想到我自己從前見著生人就紅臉的情形。使得我又高興。又慚愧!

我這單就男青年而言。要談到女子。則更不成問題的了。別的不講。單講纏足。縱然新式教育一無好處。單單打倒了纏足文化。免除了一萬萬多女子受殘廢的刑罰。也就是很值得的了。

歐洲各小國 皆謀增軍備

羅國外長訪問猶哥

羅馬尼亞京城訊云、外長蒂杜樓斯哥頃由此間啓程前往猶哥斯拉夫京城、俾於赴法聘問之前、先與猶哥及捷克外交當局相會晤云、

猶哥斯拉夫京城訊云、外國消息謂猶政府業已下令動員多級後備兵、此訊頃由主管方面正式否認云、

捷克京城訊云、外傳最近一次國務會議決定採取必要措置如建造防禦工事及增加邊防軍額、藉以保護邊境、負責人士頃否認此訊、謂以上種種措置係充實國防計劃之一部份、早經公佈在案、原係若干月以來逐漸採取、並非最近始行決定、又去年十二月中國會通過法案將兵役期限由十四個月加至兩年、此係國防計劃之主要部份、

匈牙利京城訊云、匈國前總理貝特蘭本日在那齊加尼柵地方發表競選演說、謂匈國外交政策係以充實義匈兩國友誼爲基礎、則以兩國不僅互表同情且其利益亦唇齒相依故也、貝氏又謂匈國不能採行反德政策、蓋德國在歐洲勢力甚大、反德政策無從採行也、中歐方面現有兩種集團、互爭雄長、其一係汎斯拉夫集團、由法國爲其後盾、其一則係汎日耳曼集團、爲阻止該兩集團勢力之膨脹起見、吾人自當求覓義國之友誼、貝氏結論希望與協約各國互相諒解、並在軍備取獲平等權利云、

于學忠抵青

青島訊云、冀省府主席于學忠、廿四日晨七時半、由濟抵青、沈鴻烈、葛光庭等、均到站歡迎、情形極熱烈、隨來者有秘書副官等五人、下榻迎賓館、據于語記者、此次在京滬杭參觀建設、均有進展、惟長江流域、去年因受天災農村破產可慮、山東情形較好、堪慰、在青住一二三日即返灤東原籍一行、

又訊、廿四日午、沈(鴻烈)陪于(學忠)參觀市區、建設、晚在迎賓館宴于、並邀葛光庭等作陪、

濟南訊云、于行前談話時、韓主席復渠談稱、本擬一同赴青一行、因省黨部召集各縣黨務人員訓話故不克如願、並云去年十月間曾赴平一行、已多日未往北平、擬候山西徐主席(永昌)何時有信到平時前往一晤于謂屆時當來電奉告、韓又談擬舊曆五月間赴河北省一行、不同覇縣而往鄭州廟會、看看民間娛樂情形、又暢談該地廟會及歷史等、聞省黨部決定分三期召集全省各縣黨務人員來濟訓話、第一期爲歷城曹縣等三十縣、本月二十七日舉行云、

美女富豪

四千萬金元遺產 已捐贈三分之一

英國少桑浦頓訊云、承襲赫頓百貨公司遺產之女富豪狄萬妮郡主昨日秘密來此、將乘「卜門」號郵船赴美、提起離婚訴訟、按郡主於一年前承襲之遺產、計有美金四千萬元、但捐贈與借出之欵、迄今已達美金一千三百萬元、據爲郡主管理財產之顧問向郡主警告、如照現時用度、則於伊到達中年前、全部財產即將耗盡云、

有獎儲蓄

不久將一律結束

南京訊云 結束各種有獎儲蓄之財政部提案、經行政院通過後仍交財部斟酌辦理、該項辦法對儲蓄行會及儲戶利益、顧慮極周到、所有中外各有獎儲蓄行會業務、俟中央銀行信託局成立後、即應辦理結束、由信託局負責、將各行會之未滿期儲戶、照具原存各該行會繳付儲欵、與所享利益之辦法代爲辦理、不再收受新儲戶、財政當局爲謀妥善計、將先與中外各儲蓄行會交換意見、再決定實施

美膨脹派力謀 通過湯瑪士案

專家主行單一貨幣制度

華盛頓訊云、國會中膨脹派議員本日擬定戰略、以期湯瑪士膨脹派議員對於工賑法案所提出之修正案能佔優勢、該修正案已通過於參院、今提交參衆兩院委員會會議討論、該案提議人湯瑪士稱、如委員會會議打消膨脹派修正案、彼將反覆申述、使參院對該會議報告之投票受嚴重之躭擱、膨脹派議員、又計劃將湯瑪士之修正案、直接提交衆院、作獨立投票、當一九三三年參院通過其修正案、允許總統作三十萬萬元之膨脹時、湯瑪士即採取相似之戰略、使其修正案不在委員會會議中討論、由畢德門鮑納法案即可見衆院對於膨脹派議員之建議將與以有利的考慮云、

又訊、據一般觀察家與專家意見、美政府之貨幣政策在今後十年中將只以一種貨幣流通市面、此一種貨幣衆想將爲聯邦準備紙幣、復興程序愈近完成、現存法律即須變更、高級政府官員稱、欲使政府能充分統制貨幣之發行、非建立單一貨幣制度不可、而取消金證券國家銀行紙幣、與聯邦準備銀行紙幣之流通爲實行此政策之第一步云、

又訊、政界對昨日前總統胡佛致加里福尼亞共和黨大會公函之意向、意見不一、有人認胡佛擬作一九三六年總統競選另有、人則認胡佛不過時常供獻意見、與該黨以表示其老政治家之地位而已、

蘇俄施行直接 選擧新制

(倫敦泰晤士報所載)

一月二十八日開會之第七次蘇俄全聯邦蘇維埃代表大會、已於昨日閉會矣、開會以來以、昨日爲最精彩之一日、共產黨中央委員會、訓令管轄下之莫洛托夫人民委員會主席報告選擧改制、其原定之計劃、會登載於二月二日本報、

莫洛托夫提出之新選擧制大綱、爲近年來最重要之政策、因此次內政之革新、僅有一年、前外交政策上之對國聯態度之轉變、可以比較其性質之重要耳、新選擧制採取不記名投票法、以代記名投票法廢棄、下自人民上至最高立法及行政機關、複雜不可言之間接選擧、而施行直接選擧制、且極力籌謀打破都市人民選擧權、與農村選擧權之參差不等、若按現行制、必須有今日二萬五千之都市、人民始得選出議員一名、農村人民、必須有十二萬五千之衆、始得選擧議員一名之資格也、

莫洛托夫提出新制之演說、共論調頗爲新頴、中有謂目下資本主義國家、受法西斯式影響、多以議會爲無用機關、而拋棄之、惟蘇俄則取資本主義國家行政之優長、而改良之、使得成爲一種蘇俄之行政組織也、關於向來制定施行各種法規、凡有不合於今日蘇俄發展情狀者、必徹底使之消滅、其有由資本主義國家採取者、僅此記名與不記名投票法云、世界各國關於蘇俄新政之勇敢擧動、難免物議紛然、深知蘇俄者、必能透明蘇俄新政之擧、更足以證明共產黨主義之堅固與其勢力也、蘇俄政府基礎不變、仍以全蘇維埃代表大會爲根本、惟憲法中凡關於選擧制度者、必須徹底更改新選擧制、決採用直接選擧法、各省議會及蘇俄全聯邦議會、亦必須於都市農村人民投票權、絕對平等下、以斯制選擧之、

莫洛托夫演說之要旨、不外言資本主義國家議會之劣、而蘇俄平民式議會之優云、莫洛托夫又謂當此多數資本主義國家議會、聲勢頹敗之際、蘇俄唯一國家、毅然採取議會選擧之新制、誠可證實資本主義國家之漸趨衰敗、而蘇俄之日益興盛也、世界資本主義國家不重議會、僅以恐怖政治爲政府唯一行政方針、蘇俄決不步此恐怖政治後塵、且無論如何、恐怖政治、決無持久之可能性、取此策者、概皆亡國之邦、苟延殘喘之最後手段耳、

莫洛托夫提議、已經全蘇維埃代表大會通過、並於同時派定特別憲法委員會、起草選擧改制之詳細條文、以備提出核准及宣布、

新政之選擧法改良、除爲宣傳目的外、並無極積實行之必要、以下次新選擧施行期日、尚屬渺無音息、舊憲法上、雖規定每年選擧兩次、自上次選擧後、迄今已歷四年、有餘之久、想此次新法規定、尚須重新訂定選擧任期也、

莫洛托夫之新制、苟能實現、對於農村人民、不啻一獲得自由之法令、其結果影響非淺然考察舊行憲法文字表面亦頗可博農民之欣喜、故不得不研究其事實、如何辦理、即以最近選擧而論、諸多地方人民及選擧者、謀共恢復政府不贊成之候補議員、竟致被捕下獄、結果仍完全依照政府意見選擧、

此次新政之選擧制、提出原因、頗與去歲通過之愛國運動有關蘇俄領袖希望鼓吹人民之極積努力、向無甚於今日者、凡演講之際、無論關於政治經濟體育教育戲劇等、莫不以愛國爲主旨及如何應當保護祖國之理由云、

英未侵滇

英使訪徐謨解釋

南京訊云、滇省駐京辦事處接滇省府嚴電稱、外傳英兵侵猛角猛董說不確英使二十五日下午五時至外部訪徐謨、有所談洽、

本日三大張半

第二期決算報告書

貸借對照表

(昭和九年十二月卅一日現在)

資産之部

科目	圓
拂込未濟株金	二〇、六二五、〇〇〇・〇〇
通信施設	三二、六二一、〇三二・五四
雜施設	二、六一八、〇八一・一八
未收入金	七六九、九一九・八五
差入保證金	七〇〇・〇〇
貯藏品	一、〇〇〇、九二〇・七八
郵便振替貯金	七三、六一八・四二
郵便貯金	一二八・一二
銀行預金	七、〇七三、四六四・九八
現金	六〇、六〇七・四八
假拂金	九一九、一七八・三三
受入證券	四〇〇・〇〇
社內爲替	八三、一六四・三三
合計	六五、八四五、五八六・〇一

負債之部

科目	圓
株金	五〇、〇〇〇、〇〇〇・〇〇
法定積立金	四二、〇〇〇・〇〇
社員退職給與積立金	四〇、〇〇〇・〇〇
配當平均準備積立金	五〇、〇〇〇・〇〇
特別積立金	二〇、〇〇〇・〇〇
特別資金	五〇九、三五〇・〇〇
償却引當金	一、六一〇、八二三・〇四
社債	八、〇〇〇、〇〇〇・〇〇
未拂金	一、四六八、〇六三・一九
受入保證金	五五、三八三・八六
假受金	九八五、三四一・三五
前年度繰越金	七四、九五七・四九
本年度利益金	二、九八九、六六七・〇八
合計	六五、八四五、五八六・〇一

利益金處分

一金貳百九拾八萬九千六百六拾七圓八錢 本年度利益金
一金七萬四千九百五拾七圓四拾九錢 前年度繰越金

處分如左

拾五萬圓	法定積立金
拾九萬圓	社員退職給與積立金
八萬九千五百圓	役員賞與金
百七拾六萬貳千五百圓	株主配當(年六分)
參拾貳萬圓	配當平均準備積立金
拾六萬圓	特別積立金
參拾九萬貳千六百貳拾四圓五十七錢	翌年度繰越金

昭和十年三月

滿洲電信電話株式會社

取締役 總裁 山內靜夫
取締役 副總裁 三多
取締役 理事 井上乙彥
取締役 理事 前田直造
取締役 理事 西田猪之輔

右已承認

昭和十年三月

監查役 監事 西山左內
監查役 范培忠
監查役 八木聞一

陳兆麟啓事

先父陳錫五原領錦西縣第一區茨山村東馬帳房升科地兩段一計下則地三十五畝四分七厘一計下則地十一畝二分五厘係領得淸字(一八二八)(一八二七)地照兩張此項大照因一時不愼遺失查尋無著除向錦西縣署聲明作廢請補新照外該照無論流落何人之手概作無效特此聲明

敝號興記絲房由民國拾參年仝景源東正發東合資在四平街購開設景興東棧貨生意近因雙方意見不合敝號今將東股貳份完全兌與該號執事尙瑞堦名下向後該號財發萬金以及內外存欠賬目等之事不與敝號相干特此聲明

奉天 興記絲房主人謹啓

劉記振遠堂膏藥奇效

奉天小西邊門外皇寺大街路北劉記振遠堂劉寶瑞先生專售紅花膏藥敝內曾患腰酸腿痛飲食不甘纏而月經不來小腹隱痛身瘦神疲服藥不效乃經友人介紹購此膏藥帖於臍腹及腰腿處未及一月疾竟霍然痊此登報感謝以介紹同病者

感謝人 周連文 周王秀英

錦縣電氣股份有限公司啓事

敬啓者本公司茲定於三月二十五日開始支付歷年份股息紅利列左希屆期各股東持摺領取爲荷

一、民國二十年份股息
一、大同元年份股息
一、康德元年份股息紅利

康德二年三月二十日

總經理蘇廣綸

打破催眠一切疑難 切實貢獻修習方法

高等催眠術 正則專修 函授科招生

不論已學未學已成功未成功者均宜學
神經衰弱精神短少身體多病者更宜學

索章即寄

日本神戶市葺合區中島通三丁目一〇六番

華僑精神修養館

奉天東亞中學堂 日本中學預備科招生

本堂應各地公學堂之請求特開兩級共一百名凡各地公學堂卒業學生經各公學堂之保送均免試入學四學期以四月十日爲止

其他得保送日本留學及免費工讀生免試以及課程等另詳簡章函索附郵二分即寄

校址奉天北陵道上西路紅樓

奉天共榮學院續招生

一、新生 西醫專科高級中學文科日語部研究科及專修科各招二十名(醫科男女兼收)
二、編級生 高中二年一期一年二期初中二年二期二年一期及漢醫專科各招十五名
三、考期 四月五日前隨到隨試
四、保送 有畢業証書或經各機關保送者免試
五、校址 大北邊門外藩海鐵路局舊址
六、簡章 函索附郵二分

奉天美專學校招生

本校男子部及分校女子部均開學隨到隨考簡章函索即寄

校址 男子部奉天小河沿 女子部奉天商埠地九緯路東口

招購輕便鐵軌材料(中古品)

一、鉄軌十八磅以上三十磅以內十八公里以上二十公里均可
一、小機關車又貨車等附屬品一切

盛京時報姓名在社

奉送白濁白帶救星來蘇草

男子五淋白濁女子赤白帶下勿論久患新起日須莫雜藥亂投祗來將來蘇草代茶沖飲輕者二付重者四付莫不除根每付大洋七角買一送一郵購加一

奉天經售處大西門裡眞正稻香村 滿電話三七四七號

本店新到 春季流行絨毡禮帽

西洋最高細長絨禮帽
各樣新式細毡呢
四季男坤帽品應有一概俱全

大減價

奉天中街路南 電話二三四七

潤記帽店廣告

丸見屋毛絲店廣告

西洋新時衣料莊

鄙店開業以來價格低廉品質優良深蒙顧客歡迎今又購到大批新到各種衣料定價克己賜顧諸君請驚早臨

奉天市街市場北門東入口

丸見屋毛絲店

岩谷寫眞銅凸版製作所

大連二葉町

嗚謝商會代理肇泰保險公司賠償敏捷

啓者敝等樓房住戶山成玉等商號詎意日前失愼燒毀經奉天市商會保險部偕同該分公司經理調查屬實不數日即按損失賠償三千五百元手數捷簡異常迅速於無折扣敝等領欵之餘感戴莫銘特刊報端鳴謝

那藹忱 那品三 啓

新式簿記招通信學員

人非有專門的學術不易在社會上立足欲學新的專門學術又因維持現在的環境和職務而又不能離身惟有投入本會函授部學得新式簿記爲最好的一個良機因爲通信教授第一不拘時間第二不曠正業詳細章程請附郵票四分寫明寄交新京滿洲郵政局私函信箱二號即寄

駐京大連銀行簿記講習會函授部啓

鳴謝康爾盧製 黑金剛

發行所奉天大西關啓宇里康爾盧

王燕雲女士啓事

敝人於數年前患赤白帶下經血不調之症屢經調治迄無效果後經人勸告函致奉天大西關啓宇里康爾盧附國幣伍元購得每貼壹元之黑金剛膏五貼按照說明書貼用未至兩月竟爾全愈近日復學一子實皆黑金剛膏之功効無以爲報謹此登報鳴謝並爲同病者一介紹焉

哈爾濱王燕雲謹啓

◎各種製罐馬口鐵印刷!!

專包做各樣紙煙罐、點心罐、茶葉罐、牙粉罐、藥罐、化粧品罐、油罐、其他

合資會社 滿洲國製罐公司

奉天紅梅町二十七番地 電話(日)四七六三番

雙層麝香化積膏 專貼氣積血積寒積食積水積諸般積聚腰腿疼痛四肢麻木胃脘腹痛婦人血積經閉經寒經脈不調每份壹元

特製白緞子仙膏 專貼男子腎虛精寒陽痿早洩遺精疝氣婦女經血不調子宮寒冷久冷不孕白帶過旺時患滑產等症每貼貳元

特製至寶三腎丸 主治男子腎弱精虧遺精盜汗陽痿早洩房勞過度眞精斷傷不能種子專能强精補腎壯陽大補元陽每盒四元

濟血解毒一二零六藥水丸 主治梅毒各症下疳橫痃花柳重症潛伏梅毒梅毒疥瘡功能淸血解毒根本治愈不能再犯尤無妨碍每盒二元

精氣神補丸 主治先天不足後天虧損五勞七傷諸虛百損精虧腎弱氣力衰頹面黃肌瘦功能補精氣神健身聖藥每袋一元

淋濁靈聖藥 主治五淋白濁花柳淋毒尿赤腫痛淋漓赤白濁症專能殺菌排毒止淋消炎鎭痛誠爲淋濁之聖藥也每袋一元

凡購右列各藥剪此廣告優待八折一月爲限函購信內附欵或裝滙票均須掛號寄下平信附欵如有遺失敝不負責特此聲明

總發行所奉天中街德潤堂藥局

你打算 小孩們!身體强壯!聰明俊秀!不可不吃萬年青的藥

你要想 延年益壽返老還童修容美顏不可不吃萬年青的藥

男女學生們各界仕女們均要常上萬年青 走走

萬年青 在奉天市內中街路北 自動電話四五一〇

人壽保險 便福氣極了担任的大夫是醫冠滿洲久負盛名的三大名醫 蘇東曉 周雲五 路鑄九 專理各科病症大小方脈

皇帝訪日
日本海軍航空隊 在東京灣口恭迎
橫濱港美裝並決定通譯官

【館山二十七日電】四月六日訪問日本之滿洲國皇帝陛下御召艦比叡入橫濱港之際、爲表示 御歡迎計、在御召艦上空、舉行橫須賀鎭守府管下各航空隊之空中分列式、並軍容教練飛行、在館山海軍航空隊司令松永壽雄大佐指揮之下、館山、橫須賀、霞浦各航空隊水陸之精銳□□□機、同日午前九時、在東京灣口、出迎御召艦、在御召艦上空、約亘三十分間、一面展開種種妙術、一面向橫濱御先導、

【橫濱二十八日電】御來訪之滿洲國皇帝、日本上陸之最初地橫濱港、因秩父宮殿下奉天皇陛下之聖旨、親自出迎、故稅關、縣警察部、水上署等、着著進行奉迎之準備、但秩父宮殿下御用之稅關上屋之休息所、及臨港驛月台等、均晝夜兼行塗刷油漆、現已完成八分、恭待其日、再于第四號岸壁盡端所設之大小二個、假棧橋、定三十一日裝設完畢、

【東京二十七日電】近將訪日本之滿洲國皇帝陛下、在宮中並大宮御所、與日本天皇、皇后兩陛下、並皇太后陛下御會見、而侍候歷史的御儀之通譯官、二十七日、宮內省發令如左、
公使館一等通譯官 原田龍一
正五位勳四等岩村成允
被命爲式部職御用係、

日擬開在外使臣會議
檢討外交陣線
歐洲（巴黎）中國（上海）南美（巴京）

【東京廿八日電】以海軍會議閉會之機、日本駐英大使松平恒雄、將於大月下旬、參列英國皇帝即位二十五周年紀念式後、約經六年之久、而歸國報告歐洲一般政情、及關於滿洲事變以來急變之遠東情勢、加深認識經驗、現已決定、因之廣田外相對松平大使之重要歸國報告、特別重視、爲此意義、決於六月中旬、在巴黎開駐歐洲日本帝國大使會議、而以松平大使爲中心、要求佐藤駐法、杉村駐意、武者小路駐德、德川駐土耳其、有田駐比利時、以上五大使參加、更關聯於國聯堀田瑞士公使、橫山日內瓦總領事亦列席、約經一星期間、以英、法、德、意、土耳共、比利時爲中心、關於歐洲列國之現下實情、舉行詳細慎重交換情報、開陳意見、於廿七日對各國駐在大使訓令、對於大使會議之萬全準備已整頓、其次廣田外相更命於四月歸國之前、在上海約一週間、開日本駐華總領事會議、以把握中國現下政治經濟情勢之認識、在作成重要報告書後、以應廣田外相之諮問、又在南美亦同樣開大公使會議、於適當時期、在巴西之里約熱內盧、亦開會、以駐巴西大使澤田節藏爲議長、村上秘魯、岩手哥倫比亞、矢野智利及玻利維亞、山崎阿根廷各公使出席之下、關於僑居南美日本人之活動狀態、商權擴張之實情、對南美外交工作之檢討等作重要情報之交換、其結果、由事務官攜行、直接向外相報告、於是外相希望使之檢討日本外交工作之國際影響與其成果、是爲向來無其例、以戰爭告無爲目標、而欲舉萬邦協和之實之廣田外相所懷抱之意思、頗堪注目、

中英借欵千萬鎊 現正在折衝中
國府財長孔祥熙談話

【南京廿八日電】駐華英國公使賈德幹、於廿六日午後五時、會、財政部長孔祥熙、經二十分鐘之談話、在會見後、對外人記者團有如左之談話、英國關於二千萬鎊之國際借欵、應中國側之屢次要求、對於依各外國之對華財政的援助、在與中國側折衝中、再余期待孔祥熙在最近之將來、關於外國對華財政的援助具體的提議、再孔祥熙關於此、對中國側記者有如左之談話、有鑑於中國金融之危機、對於各國之對華借欵、在交涉中、但一切情勢、尙未至發表之時期、據昨日倫敦方面消息云、傳說中國政府向英國政府請求一千萬鎊之借欵、此確係事實、

日退盟效力發生之阿氏聲明
中國提抗議
阿氏即日以回答反駁

【日內瓦二十七日電】當日本帝國政府之脫退聯盟、發生效力、阿布諸爾事務總長發表聲明書各節、已詳前電、而對該聲明書之中國代表胡世澤、以公式文書提出抗議、所述如次、阿布諸爾事務總長、於二十六日之聲明、謂日本政府、與聯盟之法律的結合解消述說日本政府對於國聯早已無何等權利義務矣、在國際聯盟規約第一條第三項、得以聯盟國二年之預告而退出國聯、但在未退出以前、明載須要履行一切之國際上及本規約上之義務、如阿布諸爾總長之聲明、似日本政府於最近二年間對國聯規約所定之義務、給與完全履行之印像者、此完全與事實不同、萬一阿布諸爾總長之聲明若被承認時、則使違反國聯規約、恰成爲退出通告後二年可有退出之結果矣、阿布諸爾此次之聲明、在此意義上實有惹起政治的結果之恐懼、是否經聯盟理事會以經總會之承認者、如果未經承認、則總長此次之行動、必顯係僭越權行爲云云、對於以上之抗議、阿布諸爾總長、已於即日回答、但右聲明幷未言及經理事會及總會之承認、迄今日由任何聯盟國亦未提起日本政府對規約第一條第二項之義務履行與否之問題、若果提起如斯問題、諒理事會任命調查委員會云云、以反駁該抗議矣、

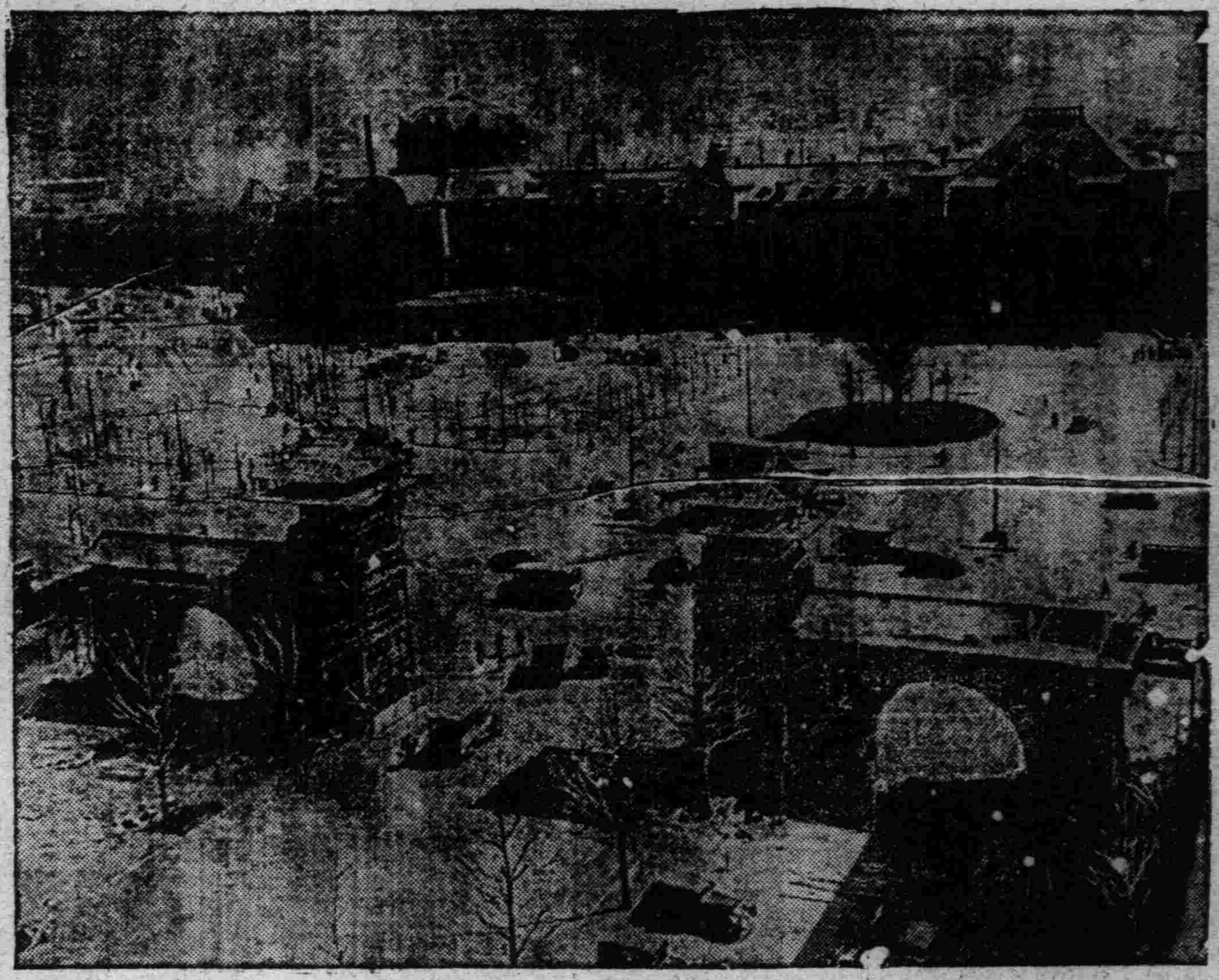

東京驛前完成在邇之大奉迎門

俄代表卡氏歸國 大橋昨離日

【東京廿七日電】爲北鐵讓渡交涉之蘇側代表卡滋羅夫斯基氏、因協定簽字已畢、秉接本國政府歸國之命令、於廿七日午後三時、由京出發、乘車與庫滋內歐夫代表、一同西下、轉赴莫斯科、再滿洲國代表大橋外交部次長、亦定廿八日午前九時、由東京啓程、乘車返新京、並將協定公文及其他關係公文、持歸滿洲國政府、

華北水利委會 彭濟群任委員長

【南京二十七日電】全國經委會前將內政部華北水利委員會及交通部揚子江水道委會分別改稱爲華北水利委員會及揚子江水道委員會、曾經國府核准、再轉中央會議議定、准予照辦、聞該會已派彭濟群爲華北水利委員會委員長、傅汝霖爲揚子江水道委員會委員長、

赤匪被包圍
在遵義桐梓赤水河迤北

【昆明二十七日電】赤匪再度渡赤水河古藺、西圖渡河、川軍已集合敘永、中央第三縱隊出赤水河堵截、匪不應戰、又渡赤水河、回竄黔北、現在遵義桐梓赤水河迤北一帶地區、已四面被包圍、絕難漏網、更以蔣介石在貴陽指揮一切、軍心大振、殘匪可於短期內殲滅、

倫郭中國藝展 下月在滬豫展

【南京二十七日電】倫敦中國藝術展覽、在滬預展、原定二十五日展覽、旋以警備未竣、乃改四月八日起舉行三週、並定是日爲開幕典禮、已懇請各機關屆時到場觀禮、

樊銘新夫婦無恙

【西安二十七日電】前在寧羌久無消息之教士樊銘新夫婦現劇漢中孫蔚如軍長電西安當局、現已脫險、樊等于二十五日返抵南鄭、俟徵得本人同意後、即由孫派員護送到省、

川省征收錢數 本年分兩次

【重慶二十七日電】川省府昨日通飭合縣長徵收局長、凡二十四年征收錢數、至本年十二月底止、分二次征收、第一次由三月征收、八月底繳解、第二次八月開征、年底繳解、前各軍征收未完各欵、一律免征、惟船保稅未繳者、均照舊征收、

中國改訂關稅 下月起將實施

【南京二十七日電】財政部四月一日公布改訂新關稅率、有即日實施之意向、新關稅率之詳細內容、付於嚴密、不能判明、但據由財政部方面確聞謂自增收及保護國內產業之見地、關於輸入稅、一律增率、輸出稅率、一律減輕、似略爲確實、本日來京之有吉公使、在二十八日與汪精衛之會見、當然關於本問題、質問中國側之眞意、對日華貿易、有重大影響、全國改變之際、說現下之情勢、當嚴重促中國側之反省、

閩省黨務由朱主持

【福州二十七日電】省黨部特派黨員朱定林、主持全省黨務訓練工作、並通過黨員介紹大綱、及黨員請求工作實施辦法、

阿王赴平謁何 請促就指導長官職

【歸綏二十七日電】伊盟副盟長阿王、二十五日晚由綏赴平、謁何應欽、敦請早日就蒙古指導長官職、阿王臨行前、表示蒙旗設官征稅與原則不合、

天皇機關說問題 日政府亟謀善後

【東京廿八日電】政府關於憲法學說問題、必須講求何等對策、被迫問之岡田首相、前在六十七次議會席上、對該問題、曾陳述愼重攷慮後善處之意旨、表明政府所持態度、尤以林陸相明白倡言、謂似此有損國體明徵之說、未便施行、務望消滅云云、大角海相、亦堅持全樣態度、以該問題爲討論中心之議會、議論已告一段落、而一方面、排擊運動、益見深刻、明謀暗舉、情勢頗爲激昂、故政府極力警戒、恐有藉此以供政治倒閣運動之工具者、同時、關於措置上影響殊爲重大、是以始終以愼重態度臨之、爲籌謀最後事務的解決方策、邇來與內務右法文部關係各當局等、積商研究、將以可及的迅速具體策、請於閣議、俾資正式決定、

閩省立醫院興築

【福州二十七日電】閩省立醫院已勘定吉祥山、前有經費八萬、現已撥回、由林白蘇合胡文虎寄欵十二萬元興築、

堺水族館全燒

【堺市二十七日電】稱爲東洋第一之堺市大濱堺水族館、二十七日午前十一時半許失火、殆被全燒、過正午鎭火、館內之海豹海驢、雖安然救出、但其他魚類六萬尾、全部燒死、損害額約二十萬圓、

蔣任特級上將
閻馮張等任一級上將
陳何韓等任二級上將

【南京二十七日電】中央政治會議、今晨舉行第四五〇會議、出席委員汪兆銘、葉楚傖、居正、計三十餘人、由居正主席、決議要案如下、（一）修正中央銀行法原則第四項、准予先行施行、其理事人數原則、修改爲十一人至十五人、（二）通過各特級上將授任條例、及上將任官實行條例、（三）常務委員提出任蔣中正爲特級上將、決議通過、（四）特任閻錫山、馮玉祥、張學良、李宗仁、唐生智、陳濟棠、爲第一級陸軍上將、特任陳調元、何成濬、朱培德、韓復榘、劉湘、劉峙、白崇禧、龍雲、傅作義、楊虎城、徐源泉、徐永昌爲第二級陸軍上將、（五）追任特派張學良爲軍事委員會武昌行營主任、

廣東陸海軍的編制設備（續）

在近三年來、購到新式兵器不少、總值約港幣三千餘萬元、現已一律換發完畢舊械則收回轉發地方警衛隊及警察應用軍紀以鄧龍光李漢魂張瑞貴三師爲最好、敎導師警衛旅次之其餘則多不理於民口有第一海軍艦隊、與粤海艦隊、第一艦隊司令爲張之英副司令李慶文、所屬大小艦約四十艘其中能出海爲海防艦者僅六七艘、其餘多屬江防艦、不能出海、只供運輸、剿匪及迎送要人往來而已、且強半廢壞、又無一完全船塢爲之修理、艦中設備極簡陋、新式武器如水雷、高射砲等固付闕如、即破壞力較強射程較遠之大砲、無線電台等、亦極鮮裝置、簡言之、該艦隊之軍艦力量、只等於普通之商輪而已、去年曾購有新修漁雷艦兩艘、今年廣州市長劉紀文復購驅兩艘、合組爲漁雷艦隊、隸第一艦隊、現在黃浦海訓練中、粤[illegible]艦隊乃前年渤海艦隊南逃、[illegible]編者、司令爲姜西園、轄海[illegible]、海琛、肇和三艦、現泊於黃埔、此三艦雖較龐大、然爲百數十年前物、外表[illegible]飾雖尙美觀、設備亦較充[illegible]、但多腐敗不堪、雖能出海、恐未能應戰矣、當局本早擬予修理、惟預算須百數十萬元、鉅欵難籌、迄未實現、水兵只粤海艦隊有一千餘名、第二艦隊自民二十一年陸戰隊改編後、迄因經費無着、久欲復組而未能、以江防艦而無陸戰隊以輔之、勦匪亦有未可、[illegible]其無用也、此外、尙有一小小連洋水師、設於欽廉海洋、總帶爲顧悅堂、少校階級而已、轄水兵三四百名、無軍艦備帆船數艘、其作用僅足維持口岸之通商耳、

其次談到軍事敎育與兵器製造兩項、前者在陸軍方面現有燕塘之廣東軍事政治學校、正校長爲陳濟棠、副校長爲林雲陔、李揚敬、規模甚大、常有學員達四五千人、每月經費在二十五萬元、每期受訓練者除大多數從部隊輪流調來者外、少數係公新招有爲之青年、成績頗好、在海軍方面、有黃埔之廣東海軍學校、校長爲姜西園、限於經費、未有若何成績、在空軍方面、有廣東航空學校、校長胡維璉、已有七期學生畢業、成績比海軍方面略勝、總而言之、粤省軍事教育雖略具規模、但以教授人材缺之及設備簡陋之故、始終未能造就出傑越人物、當局有鑑於此、現已積極籌備改進、軍事考察團之出國、目的實在於此、後者計有石井兵工廠、空軍司令部製機廠、廣南船塢及現在建設中之粤北曹江兵工廠、龍[illegible]、[illegible]雖仍迄少、質亦欠佳、[illegible]精良及大量之出品、尙有待於今年年底新兵工廠及製機場之完成也、以上乃粤省現有武力之大概也（完）

柏林英德會談告終
德主張蘇聯縮軍、軍隊移東
德與英法意等意見大相懸殊

【柏林廿六日電】前後亘兩天十小時之柏林會商、以廿六日夜之會談、宣告圓滿、至於會談內容、因德國政府發布其新聞統制緘口令、英國大使館亦按例嚴守沉默、故不知詳細、要之、亘安全保障、軍備問題、復歸聯盟、空軍羅迦諾協約等四項問題、進而交換意見、而德國政府、除空軍外、與英法意三國政府、見解隔絕、大相懸殊、確認難以動搖、會談結局、未出刺探摸索之範圍、歐洲政局新機構之企圖、伊艾登掌璽尙書、自游行各國首都後、迄於會議止、尙未易如渠所謀、柏林會商、最要者祇爲歐洲和平的均地工作處置之結果耳、但柏林會商結果、尤以蘇聯對於德國外交政策、抱有重大懸念、極爲鮮明、蓋國際關係上大副產物希特勒總統、第二日會談上、力言德國受重大赤軍之脅威、要求

一、蘇聯政府、宜縮減整個的戰鬥員兵力、
二、將大半兵力、由西歐國境、移送於極東國境、

並限定貫徹以上要求、德國政府於本國軍備、自應實質的讓步、夫德國在會談中、倡出此項强調、無怪蘇俄之忉怛不安也、

九省長途電話 積極進行

【徐州二十七日電】交通部主辦之九省長途電話、積極進行、京漢線已在測量架設線路、津浦隴海兩線、定本年秋季架設、所有徐、鄭、海、濟、青、津、平各地電機、已向倫敦方面購買、該部特派長途電話工程處長壽瑞祥、由京來徐、二十六日赴濟青視察一切、

金樹仁案將續審

【南京二十七日電】金樹仁案、江蘇高等法院定明日下午二時仍就江寧地方法院開庭續訊、該案審判長盧文瀾等、已于日昨由蘇州來京、

駐加日公使 加藤升任

【東京廿七日電】廣田外相因德川家正大使、轉任土耳其遺缺之加拿大公使、雖會銓衡中、但此次擬起用駐英大使館參事官加藤外松、已向加拿大政府求其承認、玆已得承認、故定於廿九日之定例閣議付議決定後、再正式發表、

蕭賀股匪殘部 集中塔窩

長沙訊云、湘西大庸、桑植、龍山、永順四縣、久陷蕭賀匪手、該四縣人民慘遭荼毒、迭向當局請兵援救、蔣委員長乃令徐源泉氏統兵入湘西、進駐澧州、佈防石門桑植之線、同時湘軍奉命協剿、除以大部兵力扼守黔東、防朱毛回竄來湘外、並以李覺師列陣於桃源、慈利之線、此兩線陣勢、均以大庸爲攻擊目的、另調陶廣、章亮基、陳渠珍各部、分別由沅陵、保靖王村之線、進擊永順、自本月初間、開始動作以來、迭獲勝利、李覺統率陳子賢、陶柳兩旅、郭汝棟（已劃歸徐源泉指揮）統率羅啓疆、王嶽東各旅、分由溪口、岩之渡推進大庸、至八九兩日、匪部戰於金岩山、魚浦各地、後斃匪甚衆、始將金岩山之險隘奪得、匪部在大庸縣城失屛蔽、遂放棄該城、紛紛退集大庸、永順交界之塔窩、及永順縣城、李郭兩部跟踪挺進、陳子賢旅何需霖團於十晨、首先入城、留城之匪一部乃由西北兩門退出、人民見軍隊至夾道歡呼、若大旱之望雲霓、大庸縣城收復後、當派隊鋒尾追擊、附近大庸縣城日望城坡、白龍庵、思善、橋八角岩、大庸坪各處散匪、被軍隊斬獲無數、屍橫遍野、目前蕭賀兩匪部、主力集中塔窩、塔窩原築有強固工事、其地勢上通大庸、下接永順縣城、而往來龍山亦甚便利、故匪以主力守此、現剿匪軍決定進攻計劃、與大庸縣城未收復前略有更易、即以塔窩爲重要進擊之目標、而對桑植、永順兩城亦同時進兵、待永順縣城下後、協同大庸之李、郭兩部、包圍塔窩、前後夾擊、匪雖驃悍、亦無能力抵敵、故此刻陶廣部正分由王村、四部坪等處向永順包抄痛剿、自十日起、迭有激戰、一俟永順縣城佔領、即向塔窩總攻、至桑植方面徐源泉正飭部推進、當亦不難攻克、將來該匪若於桑植、永順及塔窩不能保全時、或須退守龍山、故求其根株消滅、恐尙不易、

現大庸縣城已告收復、然田園荒蕪、滿目悽涼、道左餓殍、哀鴻嗷嗷、不下數千、所有機關公屋、敎堂、概被匪部焚燬、一切俟予遣、情殊可憐、省政府因令湖南省銀行將存儲之穀米、酌量運赴庸城分濟災民、並令省賑務會派員赴慈利設立粥廠、以救逃難流慈利之庸民云、

長垣城外水深丈許
太行堤搶護困難（續）

△堤險災慘 振民同張縣長先騎後步、由東而西、履勘二十八九里、往返五十餘里、狂風怒吼、惡浪騰翻、一片汪洋、令人心悸、倘不趕速積極搶高加厚、一旦汛水到來、勢必漫堤而過、且時時有潰決之可能、潰決則高屋建瓴、如[illegible]谷、非但常垣陸沉、金堤亦必不保、太河改道、奪衛併漳、泛濫國中、經碣石而後入海、皆意中事也、共第二段、經李前縣長修築、並未完成、因南風猛浪之衝刷、更多坍塌不堪、孫東一帶情形之危岌、與第一段同、不急搶護、萬難保險、振民以爲不保太行堤而保縣城、是謂不揣其本而齊其末、脣亡齒寒、終歸於盡、若能將太行堤搶築穩固、則長垣縣城不待保而自無虞、況籌備還治、造船覓地、收家難民、供給住食、公家所費、已屬不貲、而人民損失、尤不可數計、父子不相見、兄弟妻子離散、試一想像、當已淚下、倘竟目睹、詎弗心酸、

△搶護意見 振民與張縣長再四權衡於利害輕重之間、咸謂焦頭爛額、未必有功、不如曲突徙薪、庶幾免害、本日午後二時、在夾堤村召集臨時堤工會議、到會鄉長八十餘人、已決定以全力搶護太行堤、張縣長原來計劃、第一段堤長十七華里、打樁八千餘根、填磚築土、而未搶及第二段、倘非保險之計、玆擬將堤外密打木樁、編柳爲笆、繫以鉛絲、填土壓石、以防軟土流走、俾一二兩段統歸一律、當不至再有意外也、前撥大洋五千元、所差甚多、萬不敷用、就令勉强竣工、亦決不能堅固、綠民窮財盡、挪墊無從、枵腹興工、奚能持久、幸而近數日多北風、水勢暫趨平緩、轉瞬桃汛漲發、南風暴至、恐有不及施救之患、爲之奈何、振民受命襄辦救濟事宜、未雨綢繆、責任攸關、怵目慘災、驚心昏墊、明知其危、不敢不告、伏乞憲台俯念愚誠、速撥大宗欵項、交長垣縣妥速支配、限日課工、以抑水患而奠民生、（下略）二十一日代電、

△獎券餘欵 冀省救濟黃河水災獎券、自發行以來、現在已至十期、其每期所餘之欵、均經黃災會賡續滙往長垣各災區作爲救濟災民及搶險工欵、昨據該會人員語記者、截至目下止、黃災獎券之餘欵現存六萬餘元、此項存欵本會以貫台堵口工程日趨嚴重、決於日內再滙一部份、俾作搶險之用、至黃災獎券延長發行期刻正候中央命令、一俟奉到中央命令即可決定云、（完）

華中銀在黔設分行

【南昌二十七日電】中央行奉介石命令、在貴陽籌設分行、並派南昌分行經理吳炎、偕同赴黔人員前往籌備支行、吳于二十六日由贛赴漢、轉乘康道機、飛渝轉黔、

兜安氏通便丸

見食生厭爲大便閉結之結果速以兜安氏通便丸治之蓋廢料滯塞腸內必致血液變毒釀成疾病此丸專治便秘食滯肝旺胃呆等效驗神速

各埠藥房均有出售

上海兜安氏西藥公司謹啟

痔痔出血用

歐賽蘿 オセロ 痔滅膏(亦有痔坐藥)

.30 .50 1.00

味の素

(味之素)

現在正是春節的時候、早晨吃的是味の素做的菜、出門又想拏一瓶味の素贈給隣家姊妹。

出去蹓達仰首一看天上、又有味の素的風箏、就想起烹調上的來、更覺得處處都好。

這光景眞是青雲得意、滿面春風。

(C—418)

君爲目力計 請戴本行眼鏡

儀器精良・驗光準確

質料高上・售價低廉

城內中街大西門裡 亨得利鐘表眼鏡行

腰痛與手足麻木

此等病症候乃血虧之徵兆無論其症係由神經失序或筋肉疲弱而起治之道必增補血液蓋神經與筋肉欲使其健全工作須有充盈良好之血液故也且腰痛與手足麻木常爲瘋痛或半身不遂之前驅所以患之者切不可坐待病勢之惡化務須立卽服用韋廉士醫生紅色補丸良以此丸善能培補血液故能迅速補腦强筋使週身各部壯健有力而將血虧各症盡行驅除也舉例以明之請閱下刋山東青島晨報社廣告處主任劉益停君之經驗可也 劉君近自青島雲南路述德里六號寓所來書云「鄙人患腰痛手足麻木頭暈目眩有年屢治無效後由友人勸服韋廉士醫生紅色補丸旋見精神暢旺飲食增加不久卽完全痊愈甚感此丸之力也」韋廉士醫生紅色補丸補血健腦寰宇馳名男女老少莫不咸宜各大藥房皆有出售或向上海江西路四五一號韋廉士醫生藥局函購每瓶大洋一元五角六瓶八元郵力在內 一切信件可由奉天和記洋行轉上海韋廉士醫生藥局

此河北小孩體重迅增 於嬰孩自己藥片 治愈其泄瀉積食之後

小孩體重不增或竟減少大抵皆因營養不良蓋腸胃失職不能吸收食物之滋養凡遇此症無論其病在腸或在胃但服嬰孩自己藥片往往卽瘳良以此藥片乃是小兒腸胃專藥不特味美性和而且功宏效大也 河北無極郭莊鎭葆生診療所王君嘉科來書云「鄙人小兒屢患腹瀉食滯種種雜症致甚瘦弱嗣閱仿單卽按法喂服嬰孩自己藥片結果泄瀉不久卽止消化亦見進步現在生祇九閱月而體重竟達廿五磅之多足見其康强肥胖矣爲特書此以申謝焉」 嬰孩自己藥片各藥房皆有出售或向上海江西路四五一號韋廉士醫生藥局購備每瓶七角六瓶三元五角郵費不取

當夫朔風凜冽泥濘潮濕之時

咳嗽傷風喉痛以及他種氣管疾病現最流行閣下如欲有效地預防或治療此種疾患

不可不備韋廉士吸入止咳片

此片治療各種氣管疾患係直接燻治患部但含此靈效新藥一片於口中緩緩溶化其爽適滅菌之治療氣體卽週循全部呼吸系在短時間內止激刺除痰沫使呼吸安舒病菌消滅凡咳藥之僅能吞嚥入胃者決不能奏效如此迅速也 韋廉士吸入止咳片保證純潔對於老少中年一樣安全各大藥房均有出售或向上海江西路四五一號韋廉士醫生藥局函購每瓶七角五分郵力在內

劉氏樂仙膏

本堂所造原名老人人樂仙膏改爲老劉氏樂仙膏冒充本堂樂仙膏者甚多請諸君注意劉氏爲記本堂主人劉步瀛謹啓

感謝老劉氏樂仙膏妙藥

鳴謝良醫肖像

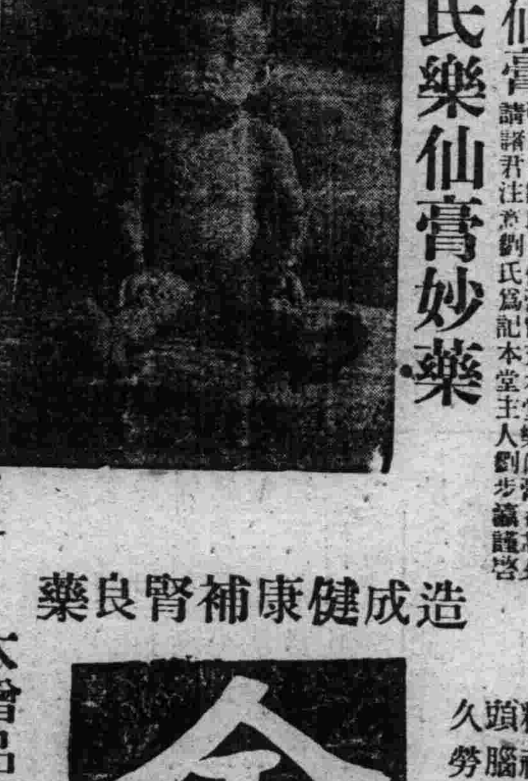

老福春堂雅鑒敬啓者予拙荊患經閉病年餘各處延醫調治終未見效親友赴哈煩其由貴堂購買定價六元樂仙膏一貼按舊歷初一十五規章收半價另外贈送帶藥女金丹一付養血保坤丸半料照說明服用次日白帶下行六七日間白帶下淨而見經血年餘經閉逾旬日全愈而受孕產生小兒貴堂老劉氏樂仙膏揚名四海確不虛傳予殊感樂仙膏治病神效迅速特送像片登報介紹婦女患經血不調赤白帶病者快服樂仙膏帶藥女金丹養血保坤丹三種聖藥可眞百貼百效予住奉天工業區大馬路大興永王會章啓

仙膏定價國幣大貼六元中貼四元二元八元加料十二元外埠倘無處購買將欵匯寄哈埠本堂無悞原班回寄郵票代價亦可

哈爾濱道外正陽十四道街 老福春堂總售處

外埠代理店

奉天鐘樓南大成藥房 仝鼓樓南五洲藥房 仝小西關大生藥房 仝軍署街大吉祥 仝震泰報館 仝大南門裡歐美藥房 仝中街裕泰東 仝中西藥房 營口豐利藥房 仝義興成 仝義和堂 遼陽康德記 普蘭店康德記 大連劉家屯泰和藥房 延吉中西藥坊

仝平和街德記 仝監部通華西藥房 仝華泰藥房 大連淡路町大成藥房 大連仝瑞生行 開原義和堂 仝廣盛源 仝德泰興 鐵嶺世合堂 仝和發久 四平街德慶亨 仝天德堂 仝和發瑞 瓦房店康德記 富錦德慶魁

公主嶺 仝 仝 新京 仝 仝 新京 仝 仝 敦化 吉林 仝 洮南 扶餘 仝

義和順 泰和春 三合德 耀延藥房 五洲藥房 中西藥房 義和堂 中興藥房 足良方 中西藥房 五洲藥房 中西藥房 同益堂 慶昌福 增順勇

海龍復興久 江省中西藥房 仝五洲藥房 仝德泰盛 佳木斯萬興元 仝和發源 仝德慶宏 海倫久遠長 海倫久逢長 江省和發源 仝世界藥坊

金剛藥片

造成健康補腎良藥

精神活潑 頭腦聰明 久勞不疲

身體堅壯 添精益髓 增敵抗力 却病延年

大贈品買一盒送一盒四十天止

主治先天不足神經虧損房勞過度手淫過度遺精滑精精液缺乏精冷精薄子嗣艱難陰莖短小陽萎不舉舉而不堅堅而不久房事早洩老年精衰夜多小便精神困倦頭暈眼花耳作蟬鳴行動心跳動作氣喘四肢無力腰痛腿軟形容枯瘦夜不安寐等症凡因腎虧所發各症無論新久按法服用均有特効此藥純粹補劑非市上所售之興奮品可比如無病常服永保無腎虧陽萎之虞且體質之强壯精神充足而房事之快美必得十分滿意故東西洋各大醫生每治腎虧陽萎病時得囑其服金鋼片聖藥查其藥性質和平效力宏富不寒不燥四時皆宜老幼可服毫無流幣眞正服後百發百仲全球無二第一良藥也服法每日早晚飯前服二片白水送下要有房事前一點鐘服用四片淡鹽水送下奏效如神

定價每大盒國幣貳元四角十二元 每小盒國幣一元兩角半打六元

外埠各鎭無處購買將欵滙本堂郵票作價原班回寄

哈爾濱道外正陽十四道街 老福春堂總售處

本堂秘方劉氏金丹聖藥

喘治老少咳嗽痰喘五癆七傷吐痰吐血身體虛弱服此金丹立止咳嗽身體見爽如得肺病者請買一付嘗試方知言之不謬也

每盒付國幣壹元一角 各省城鎭均有代售

哈爾濱道外十四道街 老福春堂啓

本年十月實施 國勢調查
全國各省縣市一齊進行
百般設施 基礎資料

【新京專電】我國建國、迄今三年、全國治安、已告穩靖、庶政日見修明、各種法制與設施、亦日形完備、人民得以安居、故所謂建設覇業軍政之第一期、已告完畢、而今勢必踏入產業開發之第二期、

溯自建國創業以來、政府當局雖已積極致力於足以察知國勢之基本資料之獲得、然於今欲求足資百般設施參考之基礎資料、尙不可得、尤以所謂國勢基本要素之全國人口狀態、亦迄無精確統計、是誠國家發展上一大阻障、特以左列我國急待進行各項法制計劃之籌劃精確完備之口統計、尤有即速完成之必要、

（一）國籍法及戶籍法之制定、（二）治外法權撤廢問題之解決、（三）確保地方治安、（四）充實國防、（五）確立地方制度、（縣旗區村制度等、）（六）移民對策之決定、（七）實行各般產業資源之開發、

中央政府有鑑及此、擬於本年秋季九、十月間、友邦日本帝國在關東州並滿鐵附屬地更施簡易國勢調查同時、實施全國人口調查、以資樹立一般國策、

更鑑於該調查爲國家一重大事業、爲期準備之完全、對於施行、認爲極有愼重考究之必要、預定在國務院設置關於國勢調查準備之特殊機關、并爲使該調查得以順利施行、邀請各官署協助、

關於此項籌備、業以統計處爲中心、積極進行、期於今上東渡返鑾後、公布該調查之各種關係法令、並適用大同三年民政部訓令第一〇六號『戶口調查規程』著手施行、其調查地域爲全國各省縣市、調查方法、先於正式調查之前、施行預備調查、更努力於地方調查機關之訓育養成、以充實調查能率、而期達到最正確且精密之目的、聞調查事項、爲左列八項、

（一）姓名、（二）於戶地位、（三）體性、（四）生年月日、（五）族籍、（六）出生在、（七）入國年月、（八）職業、（限定戶主）、

恢復貨物列車 及停運列車

奉天鐵路局、現爲調度車輛以期車運圓滑計、茲將左記貨物列車恢復、及一部列車停運、錄誌如下、

▲恢復列車 奉天瀋陽間、上行第五八八次列車、自四月二日起、瀋陽梅河口間、下行第五六三次列車、自四月一日、由梅河口開起、西安梅河口間、下行第五六七次、自四月一日起、

▲停運列車 奉天瀋陽間、上行第五八四次第五八六次、自四月二日起、瀋陽梅河口間、上行第五七二次、自四月一日由瀋陽開時起

御車過奉時 二千學生蒞站 整列恭迎恭送

皇帝陛下訪日期廻、奉天省市官民、爲準備屆期恭行迎送聖駕起見、目下正籌備中、除屆期省市各機關團體首領、以及有資格者、均皆參與外、省市立學校學生、預定爲兩千名、省立中等學生一千二百名、市立小學八百名、於當日御乘列車過奉時、齊集奉天車站、恭候迎送云、

日系指導官 警察廳配置

第三次滿洲國日系警察指導官卒業生、共計一百五十餘名、分派瀋陽警察廳管轄者、計警佐四名、巡官三名、業經該廳分配完竣、茲錄如下、

▲警佐級者、中間陽吉、（特務科）林一善、（司法科）島江伴六（司法科）松元敏景、（西關警察署）

▲巡官級者、近藤力雄、（北市場警察署）三井慶治、（司法科）吉川勇、（警務科）

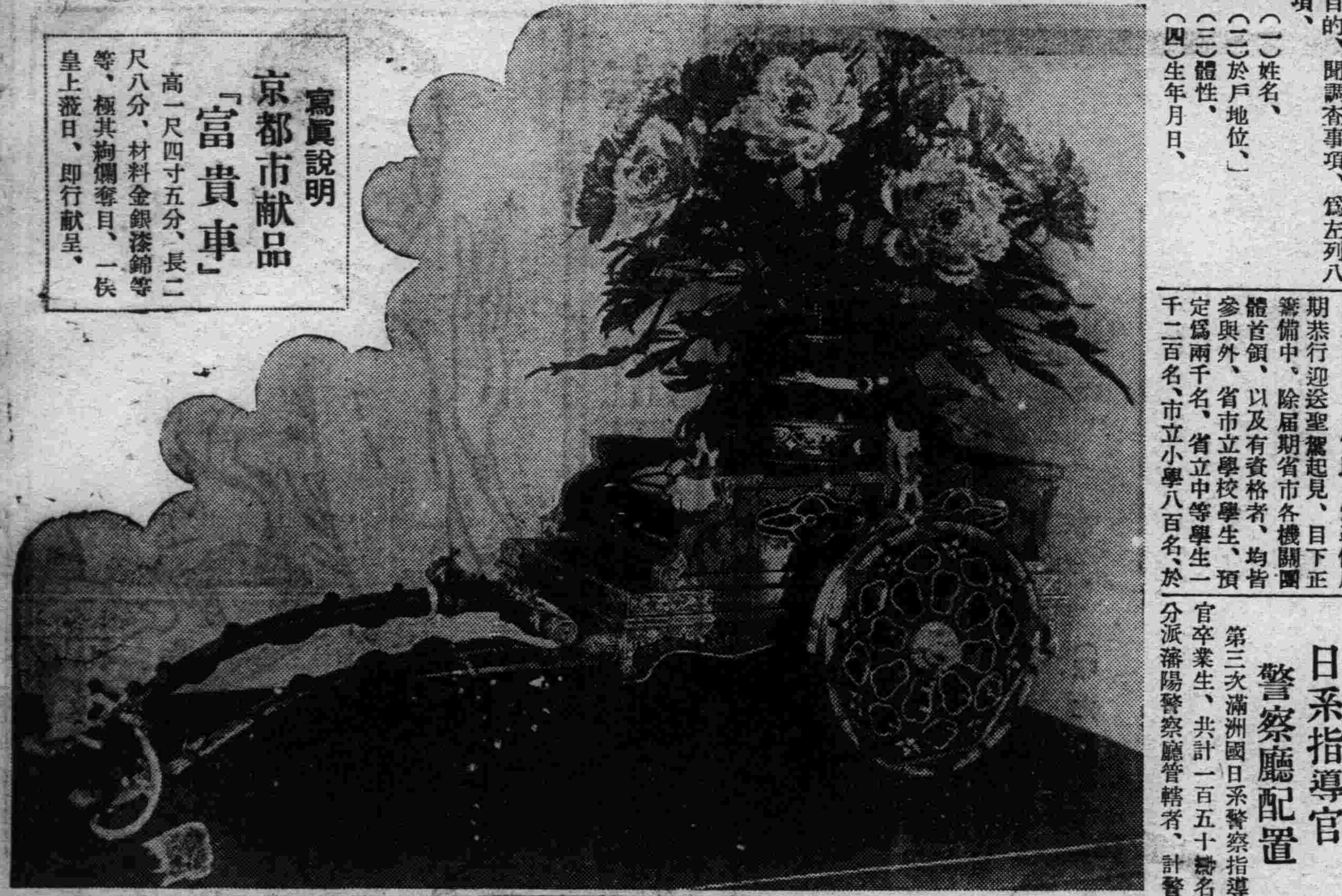

寫眞說明 京都市獻品「富貴車」

高一尺四寸五分、長二尺八分、材料金銀漆錦等等、極其絢爛奪目、一俟皇上蒞日、即行獻呈、

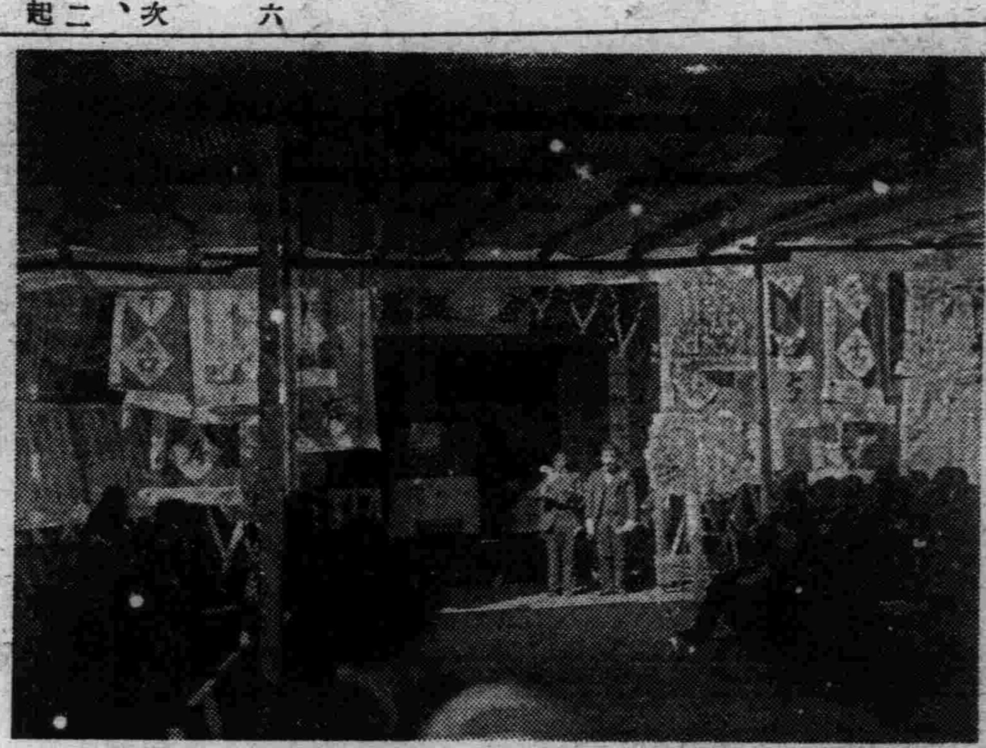

寫眞 徐縣長追悼會

殉職通化縣長徐偉儒氏之追悼會、于二十六日午前十時、在安東省公署迤北天后宮盛大舉行、圖乃是日會場全景、

繼任通化縣長 內定劉天民氏 遞遺輯安縣長尙待銓選

通化縣長徐偉儒、於返任途中遇匪殉難各節、曾誌本報茲對該縣後任者、現經安東省當局遴選結果、當內定以現任輯安縣長劉天民接充、刻正由省電召該氏蒞省晤商中、該氏預定於今明日內、當即前往安東省署、與省當局接洽一切、至所遺之輯安縣長缺、目下尙未擬定云、

將設養蜂傳習所

奉天實業廳、近鑒於養蜂事業、年來日形發達、幾成農家副業、茲爲造就此項人才計、擬呈請中央實業部、在省設立養蜂傳習所、一俟照准、即當實行云、

鐵西警察行政權 移交瀋陽警察廳

攬軍屯及張官屯等鐵西工業區、全境約計二百五十萬坪之地帶、業將行政權完全由瀋陽縣移交市署、已誌本報、惟該地之警察權、則仍由縣警局賡續維持、現省當局爲統一警務行政起見、擬定於四月四日、由瀋陽縣警務局正式向瀋陽警察廳移交、預定於移交後、警察廳將劃歸北市場警察署管內、聞該地區之人口、約計兩萬餘人云、

鐵路局令各站 調查車掌車

奉天鐵路局、昨通令各站云、關于車掌車內、有無按裝制動裝置之空壓力志、及車守閥、仰各檢車段分段駐在所、以三月三十日十八時爲期調查之、如發見有該當右項之一者、於黑票內註明理由、速向皇姑屯檢車段廻送云云、

市公署將開 預算會議

奉天市政公署、對於康德二年度之預算、曾由該署經理課著手編制、各科之要求額、業經辦理完竣、預定二三日內、開預算會議、各科要求額、徵收約三百五十萬元內外、康德二年之收入預想額、當增加市民之負担、內有國庫補助教育經費三十五萬元、小河沿土地收買費五十萬元、康德二年度之預算、約二百五十萬元內外、該項預算、約來月中旬、編制完了、經奉天省公署呈請中央核奪云、

哈爾濱行（三） 融和的空氣

本報記者 柳龍光

康德二年三月二十三日是帝國一個値得紀念、値得慶賀的日子、從這天帝國境內剷除了一條輸送可疑貨物的鐵路、使帝國的國防治安更加萬全、剷除了一條被操縱運輸稅率的鐵道、從此帝國的商品可以減輕了出口前的冗費、助長了帝國產業的拓展、剷除了一條領土內不相連絡『廣軌線』的鐵路從此帝國的交通得以整個的統制、再引申而言之、滿洲帝國接收了一更勿寧說是收回了這條鐵路、即時掃除過去半世紀里東亞和平的暗礁、消彌了牽連禍機的綫索、從此東亞一元秩序又得了劃期的進展、這是一個多麼可紀念可慶賀的日子然則、這又是一個多麼艱難的忍耐的成功…

自大同元年秋八月間北鐵讓渡之議、已非正式往還於東京莫斯科之間、乃至大同二年五月十二日蘇聯李特維諾夫外交人民委員長向仲介人駐俄日太田大使聲明懇請說項、日方欣然允許誠意從中斡旋、帝國於是任丁公使、大橋爲交涉委員於六月二十六日假東京重光外省次官邸與蘇聯政府任命之讓渡交涉全權代表貃列內夫駐日大使卡茲羅夫斯基外交遠東部長擧行第一次正式會議、讓渡之交涉遂告揭幕、七月三日第三次正式會議、蘇聯正式的盲然地提出了讓渡要求價額二億五千萬俄金、八月四日擧行第六次正式會議、竟減價五分之一、然而帝國所持的數目則不過五千萬元、在要求者和可能的事實間這麼奇怪的懸殊情形之下又經過、了五次的會商、至十月九日交涉不能下的去顯示第一次的中斷、

隨帝國國運的邁進蘇聯對於還有希望的一筆意外進欵不能因爲因循而失掉、大同三年一月八日交涉又延續進行、又渡過三次波折的會商、至康德元年七月二十三日帝國表示與價一億二千萬圓仍與再減價的要求額相差五千萬圓巨數、實在兩下已節節吸近、終以斡旋者的熱心和忍耐得使兩方幸免僵局、於九月二十一日這場國際大交易、以一億四千萬圓妥協成立、不料於進行交涉細目之間、蘇聯對十二月十日仲介人廣田外相的調停條件表示不愜已意、至此讓渡交涉第二次又障蔽了一層暗影、緊接自十二月二十四日日東鄉歐亞局長與蘇卡茲羅夫斯基還東部長出頭一連折衝會商七次、予蘇聯方面之要求保證問題、貨資支付問題、退職金支付問題圓滿解決、最後於康德二年三月十一日突然地公布了讓渡協定臨時簽字、使一般紛呶議論、認爲絕無成理的發音者爲之愕然、綜計自昔迄今經過了五十六次會商、一年十月時日、到底五相以友好的意志、和平的精神溶解了數次幾瀕於決裂的危機毫無遺憾的樹成了三國關係發展史上一個最大的積極事件、二十三日、所謂正式的簽字典禮、只是履行具文的手續、集中了擧世的視線、三國的代表由緊張換了優遊滿足的心情、在樓國的一隅、融和的空氣里萬目睽睽、只見三國代表把十一日已釀成了的香濱、從從容容的喝下去、十一日已經被了工的東亞和平的礎石、是在二十三日擧行了揭幕典禮、同時融和的空氣往樓國的一隅傳佈到黑水白山環抱著的一個角落里、實地接收的會場里我們丁接收專使和兩方實行接收事務百忙中的專員們一同乾一杯那成功的香濱、

記者團在抵哈的第二日下午六時、便也參加了大石頭房子里擧行的慶祝大會、

密輸銀元出口 每日十二萬元
安東警廳嚴厲取締

因美國之銀政策、以致銀價昂騰、即極東之中國滿洲國、亦大受影響、爲密輸都市有名之安東、以密輸出之目的、由滿洲國內地、所送種種銀塊銀貨之數量甚夥、此等依何人之手、越鴨綠江、向朝鮮輸送、更經種種經路、以向上海、美國等輸送、此密輸之利益、每一萬圓六百圓、單以運搬人之手數料、謂百五十圓乃至三百圓、其結果密輸犯人、最近趨於增加之一途、故安東警察廳鑑其影響至大、遂斷然勵行取締、對違反者、沒收現品外、並嚴重處罰、既往之密輸額、爲可憑信之數字、本年一月中百二十六萬圓、二月中百五十三萬圓、入於三月、到十日、已有百二十萬圓、即一日平均十二萬五千圓之巨額云、

瀋陽縣境仍然 胡匪橫行

瀋陽縣境、日來匪徒橫行、搶劫情事、層出不窮、除已誌本報者外、二十七日又復發生數起、茲誌經過如下、

四方台警察署、孤家子村、商號同合盛、二十七日午後六時許闖入胡匪三名、各持手槍木棒、當搶去國幣百元、及衣物多件逃逸、

又皇姑屯警察署、木廠村、文興俊家、當日晚十時許、闖入二匪、當被搶去國幣二十元及粉刀烟數十盒、搶畢、逃亡無蹤、

又皇姑屯警察署、烏民屯村、洪家崗子村民洪義純家、當晚有三匪闖入屋內、當搶去各項衣物多件、逃逸無踪、

又皇姑屯警察署、廣興寺村秦蘭合家、是晚十一時許、闖入三匪、即時威嚇、結果、當被搶去紅馬一匹、黑馬一匹、小驢一頭云、

天氣豫報

廿九日 北東風 晴間曇

廿八日溫度 最高 七度三 最低 零下 三度〇

法院旁聽錄
誓志柏舟已十年 詎肯改節於一旦

張白氏、瀋陽縣人、現年三十歲、住城南羅官屯、曾於民國十四年出嫁與張鵬舞爲妻、翌年五月張鵬舞被自家大車軋傷身死、白氏守孀至今、十載於玆、與繼婆母張康氏意見不合、屢起衝突、康氏養子張鵬義、亦不能容寡嫂、時欲迫令白氏改嫁、白氏不得已遂狀訴瀋陽地方法院、請求與繼婆母分析家產各半、以維殘年、經推事李殿翔開庭審理、茲將筆錄記下、

問（張白氏）多大歲數、
答 年三十歲、
問 那縣人氏、
答 瀋陽縣人、
問 現住甚麼地方、
答 住城南羅官屯、
問 你因甚麼事告狀呢、
答 因與繼婆母分家、
問 張康氏是你婆母嗎、
答 是、
問 你男人幾時死的、
答 今年死十年啦、
問 你過門幾年啦、
答 十一年啦、
問 你還有一個小叔子嗎、
答 是、
問 叫甚麼名字
答 叫張鵬義、
問 你家有多少地土呢、
答 十二日牛、
問 有多少房子、
答 六間房子、
問 幾間住人的、
答 上房二間半住人下房四間不能住人、裝糧食用的、
問 你每年生活怎辦呢、
答 從前每年給我六石糧現在一年給我四石、法官想能夠嗎、
問 你在那住呢、
答 在娘家住、我守寡十年了、現在她們（即婆母與張鵬義）想把我攆出門改嫁、產業都歸她們受用、
問 你公公在世不、
答 不在世死啦、
問 你不好在下屋住嗎、
答 下屋同不住人誰有炕、我一個人無路、逼我無路她們的狼心、四個月給我一斗五升米能餓吃嗎、
問 你的意思、打算怎辦呢、
答 平分家產、
問 張康氏怎麼來呢、
答 我不知道、想必是故意不來呀、
問 你守十一年寡啦、
答 十年過門十一年啦、
問 那麼過門第二年、就守孀嗎、
答 是、
問 你公公幾時死的、
答 死五年啦、
問 你們婆媳感情、大約也不甚好吧、
答 那還用說、那能好、她們想逼我改嫁、把產業好歸她們
問 你有兒子嗎、答 那有、問 張康氏今天誰來、你回去、找人說合了吧、
答 我請法找人說合、
問 你現在娘家住嗎、
答 是、

推事宣論、候傳張康氏訊案再奪、暫押下去吧、（閉庭）

澡塘附屬理髮者 即加整理

瀋陽警察廳、爲實行管理理髮業起見、特以市內各澡塘附屬之理髮者、向與理髮組合不相混合、對於管理上殊感不便、頃爲整頓計、特擬定於二十九日召集澡塘業關係者、有以下之訓示、

（一）浴業附屬之理髮室、須與澡塘隔離、不准混爲一室、
（二）理髮匠須與理髮業者相同、
（三）理髮匠等須履行呈請許可、
（四）理髮業者、須遵照理髮組各章程辦理、
（五）限四月二十日、一切設置、均須完畢、
（六）理髮業者、須暫遵守理髮組合之規定、收取費用、應同受警察之取締、
（七）於領得許可後、須加入理髮組合、
（八）對於浴業者、將於本季清潔大掃除時、同時擧行衛生檢查云、

財政部力圖 鹽價低減

【新京專訊】財政部爲廢止舊政權時代之鹽稅搾取主義、努力於王道鹽政之樹立、前曾斷行鹽稅及官鹽價格之低減、力謀國民負擔之減輕、同時又爲防止奸商漁利、更督勵全國鹽務職員緝私隊員、實行鹽棧鹽店之監督、及販賣價格之監視、因此雖於產鹽歉收之康德元年、平均價格、仍較大同二年度爲低廉、在吉黑権運署管內、每百斤低落一圓二角四分、在鹽務署管內鹽棧批發價格、則每百斤低減四角、鹽店零賣價格、則每百斤低減五角一分、故由減稅而國民負擔之減輕、爲效極著、該部並鑑於鹽價之低減、不止僅依鹽稅之減輕、其由於販賣組織之改善、及鹽價之統制、亦極巨大、是以今後對此決即籌相當對策云、

整頓警政開會議

【海城】縣警務局長張世英、協同各指導官等、當於今二十五日上午十時、在會議室內、特召集所屬各警察隊長、及各警察署長等會議、爲討論關於整頓警政一切進行事項、以便提出公議、而資飭屬遵行云、

舊聞 十年前之今日
鹿子木氏蒞奉寫生

民國十四年三月二十九日

日本著名西洋繪家鹿子木孟郎氏、曾于是日偕同弟子三人蒞奉、緣東京明治神宮紀念館之壁畫、經日本當局選拔傑秀繪家和洋各四十名、分題謹繪、皆係明治天皇御宇經歷、鹿子木氏得題爲『日俄奉天會戰』、爰是特來就地研究、先後需時幾乎匝月、遂繪得『奉天入城圖』一幅、此次日本陸軍三十周年紀念日、本報所載大山大將等進大南門圖、即係此項作品、

教廳令各校 整理衛生

奉天教育廳、現爲注重春季衛生、以免學生發生疫病起見特于昨通令各縣教育局、轉飭所屬各學校當局、對于各該校之衛生、務必認眞整理、不稍疏忽云、

任福祥等匪帮 又復騷擾鳳境

三角地帶潛伏騷擾中之匪首任福祥、大鵬等、雖經剿匪軍一再剿討、該等遂即潰逃、但近來該等又復糾合黨羽、招集各地殘匪、爲數又達三百餘名、自本月中旬以來、續向鳳城縣境八區黃花甸子地帶竄擾中、該地自衛團與駐在之警察等、極度惶恐、駐在小楊溝之國軍步兵連、及在大營子東方步兵連接警後、當即出動剿討中、諒是項殘匪、不日即可悉數殲滅云、

助產士產婆許可 改由省公署塡發

奉天省公署、頃奉民政部令略云、關於助產士產婆等、在新法未公布前、暫由首署予以認可、發給許可証書等因、現對於是項証書、向由警廳發給、刻省署於奉令後、當飭令警察廳、轉知各該業者、迄向省署呈請頒發、爲便民計、特定呈請時備具之書類如下、（一）呈文二份、（二）詳細履歷書、（三）畢業證書一份、（四）證書抄樣二份、（五）身份調查表二份、（六）像片三份、（七）資格標準一張、

警廳司法科長 更易日系警官

當局爲準備撤廢治外法權起見、除對於全國司法各機關添設涉外庭、及配布日系司法官吏外、頃對各地警察廳司法科長職、亦行更易日系警官、以便準備將來一切施政、瀋陽警察廳司法科長、已於二十八日明令發表、爲久目形早市氏、原司法科長王達善、調充該廳保安科長、原保安科長代理三浦秀吉撤銷、仍任爲該科警佐云、

補助費留學生 畢業卅一名

【新京專訊】爲國家儲才備用、文教部派遣國內外各學校給補助費之留學生、聞迄本年三月、從日本專門學校及大學畢業者七名、從國內專門學校及大學畢業者二十四名、其中醫科十九名爲最多、電氣科四名爲次多、再次爲機械科三名、此外有土木、造兵、農、商、冶金科各一名云、

冠蓋往來

▲阿部大將廿八日午後四時半離奉赴公主嶺、

▲大初田關東局保安課長廿八日午後三時廿分過奉赴京、

批示

◎省公署（廿七日）

▲前康平縣財務局長李生春呈病已全愈請過缺補用由批所請殊難位置應勿庸議

▲民衆代表趙蘭芳呈各地燒鍋每日銷費原料紅糧二萬石之鉅妨碍民食復有奸商空賣空買等情由批具呈手續不合仰即覓保詳呈來署以憑核奪

◎瀋陽警察廳（廿七日）

▲于煥卿呈遷移地址更換字號由批所遞之手續應由該管署轉呈方爲合格仰即遵照

婦女勿忘國民義務

德孟敦納女士可爲典型

(隱雲)

薩爾歸德雖然已成爲歷史上的資料。但其中却有一件事。是值得使我們婦女界特別注意的。據報載在投票的前幾天。有一個旅居中國上海的德國女子——孟敦納女士。特意的爲了投票。啓程趕回去。

這件事實。表面看起來。似乎沒有什麼。但若過細的考察和分析。是有着重大意義的。

凡是用投票解決的事。總似乎是有些買彩票的性質。難有好的把握。於是事情的運命。完全操在投票人的手內。因此投票人必然的就成了舉足左右便有重輕。

薩爾公民此次投票。是決定薩爾：(一)歸還德國。(二)維持原狀。(三)歸併法國。德國人爲使薩爾重返祖國。自然都沸騰了熱血。聚精會神的預備爭得勝利。不祇男子。即婦女亦不肯放棄職責。而爲須珍重投共一票。孟敦納女士便是其中的一個。

固然投票是她應盡的責任。然而由此可以看出她是如何的注意她的國家。雖然遠離祖國無時不對祖國有着深遠的繫戀而且還能認識自己的地位和責任。並有能犧牲自己而盡義務的精神。

孟敦納女士這種精神。可以作我國婦女的借鏡。一般人批評婦女說。『她們成不了什麼大事。』根本對於國家大事毫不注意。所注意和研究的只是花邊的顏色。袖子的長短等等……』這樣的話。似乎是在侮辱女性。而且有點說的過火。但女性雖不完全都注意在衣飾。確然對國家的一切的注意力。不十分深刻迫切。於是也就忽略了個人在國家的地位。更放棄了應盡的義務。同時也隨帶着失掉了應享的國民權利。於是婦女們漸漸的失去了地位。

現在有一些先覺女性們。不滿自己所處的地位。而振臂高呼力爭。努力……統而言之。目的都是要獲得相當的權利。按着現在婦女們所處的地位來看是應當努力爭取與男性相等的一切權利。換句話說。爭取婦女們的地位。是現代婦女應作的運動。但是同時還得注意一點。就是一方面爭取自己權利一方面還得意識到了自己該盡的義務權因爲義務權利是相對時的。而且婦女們失去權利的主要原因。就是她們沒有盡了國民的責任。

個人若能盡了相當的義務。就能相當的權利。這還是爲己的打算。我們若爲公來看。人人能盡相當的義務。無疑的國家總可以在國際間站住了脚步這正是婦女們露頭角爭取權利的機會。無論國家發生任何事故。婦女們都要把它們把握住而去盡應盡的責任。

固然我們不敢希冀着人人有孟敦納女士那樣犧牲精神。但也有得努力的去追隨。因爲她這樣作。不是出風頭的主義。是有着大的代價。第一先可以代表了她們的國民性。顯然使各國人們知道了。德國人的努力。國民們在齊心合力的復興國家。使人們不敢輕視。所以說薩爾重歸德國。實足表現德國民族觀念的深厚。

由孟敦納女士投票和薩爾重歸德國的事實來看。希望我國婦女們也都能注意國家的一切。能不顧自己的一切而爲國家盡國民的義務。對於她國的總可以有一些裨益吧。

長篇小說 地角 (續)

吉屋信子著　笳嘯試譯

(一四八)

敏子送綠往上野方面出發。在長長的一段途中特爲綠照料着一切。火車漸漸的離棄了東京。約三時左右到了宇都宮的車站。

『宇都宮。宇都宮！』

站夫呼喊着。綠含着眼淚。她思起幼時的記憶。由站窗里望着外邊所懷戀着的風景。這也是義兄姐姐們。在秋天往北海道去所經過的地方呀！這里還有訪不到的叔母的家呀！她怎能不惹起胸中的悲哀。

已經黃昏時分。吹來薄冷的風。雖然火車中橫着很多的人們。她還是孤寂的一個人呵。綠現在坐着二等室中。稍感舒適的樂趣而不及思念到姐姐的病體的自由的時候。對於坐在三等室中的人們感覺是很可恥的了。她辛酸着…她不堪再落坐在軟柔的椅上。手持起提籠即時便進入三等的隣室了。

行了一夜火車。於朝六時到了青森。由東京出發後。滴水粒飯未進的綠運着她那總未入夢的搖晃的身子。悄然的立在埠頭等候聯絡船的到來。

順流着北潮。渡着四個鐘頭的客船。到了函館的棧橋。

綠深深呼吸了口氣又乘換往釧路方面去的火車。

(一四九)

她是初度的經歷着長途旅行。況且胸中又滿抱着悲愁。時而火車。時而汽船。此夜中又在火車里度夜了。她很可惜着。曾自友人口里述說的壯大風光的大沼公園的美景在這夜里的火車進行中錯過了。所以在如此漫長夜旅行期間內沒些安慰的力量。她望到外面的深山上的朽木。零落的殘葉着。綠以爲這正示暗着自己的哀愁的命運。

途中降了雪。

是中夜的二時左右冷淡的月光輝落照着寒天。像長蛇般的火車。在茫無涯際的十勝高原的途中前進。在如此廣大的平原國境。描着曲線的鐵軌特別顯得多的平野。荒涼的雄大。綠望着浴在積雪上的月光的平原胸內黯然。在玻璃窗上時時幻描着夢似的姐姐的面影。

殘夜里又經過了三里多的深山。幾個小站。又不能不託身在馬橇上了。

(未完)

談談女子教育 (續)

(李益博)

故宜於簡擇熟練集中精力。採本窮源。扼要切實。作出眞理底維護。

所以爲發展女子底天性。求切實的知識。在今日情境之下哲學比較適宜。以其供給廣博簡練的知識。合乎女子的需要。

(一)廣博的知識。哲學的知識廣博。且宅推理抽象。不拘於形式。不囿於時代。作眞理的探討。尋求最高原因。可以揭穿僞學邪說錯謬之原委。作對症之解毒良方。莫說抽象和最高原因不宜於女子。請聽現代哲學聞人巴黎大學哲學教授賽第郎A.D.Sertillanges說什麽。他說『現在我們的哲學講室中。添了不少的青年女子。成績很好。所以有人驚奇地說。這是個創見！試問女子用工勤勞。爲何不適宜於嚴格的人性訓練？哲學中尋求最高原因的抽象作用。雖難於女子然而其中女子之心意。設用之得當。其效果。當較男子爲佳』。

男子有時侮蔑女性。竊笑女子頭腦之簡單。對其信仰言論和宗教行爲。多抱鄙既的心理。因之女子便失其勸導及辯護的能力。實際上男女精神的平等亦因之而消失。今爲彌補此狀女子宜用縮編的純正哲學。獲得廣博正確的知識。養成深堅的頭腦。然後再特別注意法律和社會經濟及淺近的神學知識。充實生活的能力。和瞭解。

(二)簡練的知識。現任宗座代表蔡總主教。曾一度到宣化總修道院。和各科教授談論中國青年之天性。及其訓導誘誨的方法有幾句深透的見地說。『中國青年底求知當是廣而不泛的。設能使之專心精一。我相信天賓如彼的中國青年。當有驚人的成功。』這話雖非獨到。實已捉住青年的心理。而我以爲尤適合於女子心情。女子的知識在於熟思。在於切實。熟思切實才是簡練的知識。

(a)熟思。女子之性能和職守所要求的是精緻而非繁瑣。綜合而非專門。我並非限制女子的使命。我且提倡在相當的準備之下。女子可以作高深的探索。藝術的名人。科學的健將。爭取男子之社會生活。不惟合理。而且應分。祇因在今日情境之中。大部份的女子並沒有如此的奢望。和準備。她們祇希望本身的發展。擴大而提高個人的生活。適合於時代。適合於環境。適合於社會家庭。爲能定結婚之始。不惟『二者成爲一體』特地是結合對方的工作。共同努力。在有子女之後。不惟追隨子女之後。且可以領導監護。防禦其行程和文化上的不幸。諸如此類。職守底滿足無需乎複雜的知識。誠然複雜的知識亦無能爲力。如能養成堅實。反省的智力。即可勝任愉快。

女子知識不是事理底繁節。乃是事理底精髓。蒲魯達哥斯Plutarchus曾說。『人的心靈不是器皿。必須貯滿。人的心靈是火爐。必須偎熱』。作母親的將來教導子女。亦是在乎偎熱。而不在乎貯滿。今日女子教育尙多側重科目之繁雜。而忽略偎熱的工夫是因學校競爭學子淘汰。均於有識無識之中。走上了如此的途徑。作去取的方法和標準。並沒有充分的理由。競爭淘汰和去取要以得數估計。不可以多寡定分。不然者。爲何不以肩若干重量之書籍。定去取之標準？不知在若干重量肩臂底担負。和記憶乃底担負。中間又有多大差異！

(b)切實撮要。切實和撮要是結論底兩個特點。女子要有結論式的知識。把住時代。不尙玄虛。不務空談。養成正確的判斷。傳之子女。應付家庭社會的實在生活。

現代女子。除摒農不學者外漸與社會接觸。又除其極少數的天才或傑出。負着特殊的使命者外。多限於賢妻良母的生活。賢妻良母的生活知識。似宜放棄專門學術。注意普通而普遍的學識。家庭社會習慣的養成。這是今日對女子教育要商榷的一點標準。

三、女子教育的幾個方法

在短時期內。得到普遍的知識。其途徑。其方法多是師資問題。和教師之教學方法。故此。

(一)須聘請精明教師。對其教材有深刻的。整個的認識。教學時彷彿高山瀑布從上飛下使學子心曠神怡。淋漓痛快。免除漏斗式的煩悶。一點一滴的苦心。消費學子底寶貴光陰和青春才智。

(二)須昭示學子眞理之產生眞理產生之途徑注意史的一方面。更述及眞理之阻碍。眞理之消長。以及今日眞理所經之途徑。所達之程度。和將來沿循的道路。

(三)在教師指導之下。令學子自動工作。使知識和生活打成一片。利用其自動的尋求。激發其讀書興趣。在喜悅歡樂之中找尋眞理。這是普通教學方法。而尤適於女子教學。

(四)感發其好奇心　觀察力以及其閱讀聽聞。和時事變演上的研究精神。逐一加以詮釋既省時間。又有趣味。節省其精力於其他有益的知識之上。這又是適合女子修養的一節。

(五)通盤貫以宗教精神。在行路時。在會談間。在史地文哲數習中。因自己之宗教生活和精神成中形外。皆可插入聖經教理。教史。等宗教知識和批評。則效耶穌之教導厄馬塢二徒。恐學子底心靈。將因『熾熱奮發。將來可成精忠的信徒。這又是人格教育之一。

(六)大社會母性的養成。又是女子教育的一點。常見女子的愛德行爲是和她的年齡與理知於同學發展的。然一旦產生子女。其愛德行爲上便發生巨烈變化。不惟不增加反而萎弱設無其他的理知和道德相當的培養。爲母親的。如欲躍出家庭範圍。子女必愛影響。如母親甘自暴棄。勢必流於奇癖。服務。愛德上沒分毫進展。她表象上雖能極熱烈。很篤誠地是一位平凡的母性。將流爲無能的祖母。彷彿若許的小蟲微物。一經生產即歸喪亡。她的存在。和她的消逝。對人羣至沒有覺著的影響。

母性是天主之恩賜。有兩重的職責。就是使自出的子女得護生活的途徑。使他出的子女受到生活恩賜。故此教育家有此母性爲聖祖先師。如同有計劃有管理的組織。能產生幸福製造歡樂。爲社會之扶持。家庭底依柱。即如皇母瑪利亞居在宗徒之中間。可以表現天主之遍在。天主之永生。天主之延長和上升。所以全體的女性須共同努力。使明日的婦女範聖母瑪利亞。先是貞女。後爲賢妻。再成良母。道德健全知識普遍。作人類大家庭的維護。救贖。成天主耶穌在世之家庭聖教會底保守。延長。和中心。

(完)

公園一瞥

揚州女子生活學校

(范烟橋)

易君左先生寄給我挺厚的一本『江蘇教育』。裡面有不少有價值的作品。尤其是周厚樞先生介紹的一個新興的『女子生活學校』值得轉展介紹給許多讀者的。

他們創辦動機說。『年來各級學校。多側重於社會人之培植。而忽視家庭人之養成。影響所及。流弊滋生。結果徒造成多數祇事消費。不事生產。助長社會頹風。不適合家庭生活之女子』因了上述的原因。就呈請江蘇教育廳在省立揚州中學添設『初級女子生活學校』以期『造就身心健全。具有强固民族觀念。活潑純良女性。充分實用智識。獨立謀生技能刻苦耐勞精神。躬操家事習慣之女子。外可以服務社會。內可以維繫家庭』。民國廿三年九月廿日開始上課。他們的課程。除掉普通中學所必需的科目以外。有珠算簿計。看護。裁縫。洗染。烹飪。園藝等。這些科目。實習居多。凡是校內生活上衣食住之製備。整理。清潔等。和學校一切事務。都是由學生分工處理的。所以行政方面。除主持人員。和教員。指導員以外。不設會計。庶務。書記等職。連校工也不用的。

就是住宿也。用家庭的組織。全體(四十人)分成三個家庭。每家有寢室四間。膳室一間。客堂一間。整潔布置及一切生活問題。就由這一個家庭裏的學生自行料理。每天三餐。是另外分組輪值。自行購備材料自行烹調的。

一方面對於學生的體格鍛鍊和身心娛樂。也有適當的配備每天寫楷書一頁。作日記一則。將來預備向育嬰堂領幾個初生嬰兒來實習保育。

據周先生的報告說。此等學生。初來的時候。對於操作。都有些羞怯心理。常常要想仰賴於工人的協助。但是經過短期的訓練。竟把伊們的觀念完全改變。以前退縮不前的。現在都是爭先恐後地去做了『擔水施肥。荷鋤耘草。不以爲苦。畜養飼雞携桶抖食。不以爲污紡織裁縫。手足並用。不以爲忙。炊爨烘焙。合作分工。欣然爲樂』並且檢查伊們的體格。比較同時入普通初中科的女生。有顯著的進步。那麼這不到一年的試驗。已經有相當的收穫了。

的確。近年來女子教育雖然提高了。對於家庭的服務等等於零。夫婦之道。大半原因也是女主人不能盡力分任家政不能共同增進家庭的福利我們試聽受中等以上教育的女子多數希望嫁一個衣食無慮的男子。將來好享受少奶奶的優閒生活。單就現在說。燙頭髮。抹嘴唇。看電影。買圖畫雜誌。什麼事都不管。在家庭成了天之驕子。將來去做女主人。能有助於家庭的繁榮麼？

我雖沒有到揚州去參觀過。但是我可以信任。照這樣的路線走去。無論如何。比現在的所謂摩登女子。總要有用些。我很希望一般的女子中學。也把製造貴族婦人的目標。轉移到賢母良妻上去。這個女子生活學校。頗可作參考資料呢。

上海婦女界的透視 (續)

性情溫和起見。多僱用女店員。女店員工作時間。大致每日上午九時至下午七時。計十小時。月薪至多者不逾四十元。低者僅十數元。

女律師　上海市操律師職業之婦女。據現時調查所得。計陳令儀。史良。楊志豪。林克聰。錢劍秋。方劍白。朱素萼。朱明德。何念德。李彩霞。何毓鑾。周淑嫺。倪友芳。屠坤範。凌菊如。陸惠民。陸任遠。蔡定。陳似莊。陳韻葛。黃連平。黃瑤。蔣菱素。莊瑞蓀。韓承政。羅亮。顧若蘭。龔瑛。錢宗華。等二十九人。律師爲自由職業。社會地位自頗崇高但因歷史短促。所予一般人之印象。尙須淺薄也。

醫業　衛生一項。範圍極廣。今則僅就醫業與教養而言甲。醫業方面。大致可別爲醫士。護士。助產士等。一。醫士｜上海女醫士數量不多。其診療普通亦僅限于婦孺二科。二。護士｜護士則本市各大醫學院及醫院大抵均設有此項專科學校。程度約爲初中畢業。學習期自三年至四年期滿後約可得薪金二十元左右。三。助產士｜助產士資格與護士大致相同。學習時間亦如之。其薪金除畢業後。自設診所者外。亦與護士相類。

奶媽　乙、教養方面。一。奶媽｜上海婦女生產小兒後。因不欲使嬰兒妨害個人之自由及容貌。大多委其責任於奶媽及娘姨之手。奶媽大抵來自農村。因生活壓迫之故。不得不奪其親生兒女之食料。以之易得細微金錢。以供養其家庭。奶媽之待遇。除膳宿由雇用者供給外。工資約自六元至十元左右。其雇時用期約一年。悉視其乳汁產量多寡有否而定。上月滬西澳門路有用甬籍婦施高氏。因乳汁稀薄被雇用者辭退。施氏因情急而遷怒于小孩潛將斷針塞置嬰兒口中。以洩其怨憤。近又有某奶婦因乳水稀薄。被主婦解雇。該婦因生活無路。遂致自縊。凡此。舉一反三。即可察見奶媽之一般生活矣。更有一嚴重問題。最近本市衛生試驗所檢驗乳媽。結果發現　乳媽二百五十七人中。有五十九人有梅毒反應。佔四分之一强。是則影響兒童健康實深。決不可漠然視之。

女記者　新聞事業在中國正在發展期中。女性之新聞事業從業員過去雖有數人。但大多未能有所建樹。終至湮沒無聞。此無他因先天的社會之殘餘封建勢力。使女性難於抬頭復因先天的女記者本身意志及智識之缺乏。及生理的脆弱。不能荷負此項勞苦工作。近滬地設有新聞系之大學中。均有女生加入肄業。是確頗可樂觀現上海中國新聞界用女記者。僅申時電訊社等數家。入數總共不過三四人。月薪三十元至四十元之間。至作內勤工作之女記者。(即女編輯)亦僅三數人。惟待遇較比外勤稍高。

影星　海上爲東方之荷萊塢。影片公司林立。女電影從業員因之日多。此亦爲婦女界新興職業之一也。薪金方面。可分爲二種。一係論影片而支薪。一係按月支薪。前者甚少後者極普遍。薪金之大小。視演員地位而不同。最大者爲明星公司之胡蝶。月薪一千金。此外每攝一片。尙另有酬勞。次者數百金。再次數十金。練習期間。如聯華公司每月僅能支八元。但女明星往往月薪僅數十元。而舉止闊綽。儼如豪富者。此種實含有電影界嚴重之風紀問題在也。女影星之薪金。一般而論。較男星爲高。是亦電影界之特殊現象。

(未完)

新女性的職業問題

(程序)

中國的一般新女性。因了謀求個人的生活獨立。或係分擔家庭裏經濟責任。不得不急於去求一種職業。以解決經濟上的問題。照事實上推測。現在男女地位即已平等。而且女子憑着學問和能力。與職業界中的男子擔負同樣的工作。應當社會上對於女子是與男性一樣的看待。應當也一樣的樂予雇用。處在這種情況之下。女子職業必然的會順着趨勢向前進展。該不會發生什麼問題吧？

然而試一稍加回顧。則所有的事實完全與這相反。差不多現在的多數新女性們。不是已經失業。即是尙在求業的途中徬惶着。即令是有職業的在少數份子。而且也常常覺得有被排擠之可能。因之。一般新女性們。無論是失業的。求業的。在業的。都感到無限的苦悶。大家一定要追本溯源。何以發生這種現象呢？關於這種根源。只要從女性因學力和現社會的環境。詳細地檢討一下。就不難得其癥結之所在了。

在中國一般新女性中。曾經完成大學教育。具有相當學力者。爲數是很少的。這種少數份子。資格較高。學術亦較爲優良。雖然現在謀業很是艱難。但究較其他女子得業稍易。不過所獲的是怎樣的地位。能夠得到多少薪給。那是不可拘定的。但正因了這兩種慾望。不能使她們如願以償。所以往往不肯屈就較低的位置。於是結果遂落於失業之一途了。其次受普通中學教育。僅僅具普通學力的女子要佔最多數。這輩女子當然是具有從事普通職業的能力。無奈職業界中採取考試制度的。百不得一多半是靠自己的攢謀。和親友的推薦。所以雖是具備從事職業的能力。如果缺乏攢謀的本領。和樂爲推薦的親友。便不能成功。但即或已經具有攢謀的本領。又有親友爲之推薦。可是職業界以地位是有限的。以有限之地位而欲安插多數女子。當然是事實上所不能容許。所以能達到就業的目的者。是很少很少。再其次曾經受過職業教育。而具有縫紉刺繡等等技能者。可以憑技能所生產的物品。供給市場的銷售。似乎無須依賴攢謀和推薦的能力。能夠得到職業。可是據我們所看到的。她們所生產的物品。多半是專一供給中上階級之用。也只有中上階級才有需用那些物品的能力。不料現社會上一般的購買力異常薄弱。致使這種供給。受滯銷的影響。遂成了生產的剩餘品。因之此種技能。亦是得不到出路。還有一般從事產科事業的女子。在出路比較上是要强得多。但也因近年來。這種人材培養很多。供過於求。還不是沒有相當的辦法嗎？至於尙具有其他特殊學力而得到相當的有保障的職業。過着舒適的日子。那直可視作女子中的驕子。是極少數的。

綜上所述。女子不是缺乏進身之階。即是爲職業界的地位所限。多數不得不被排擠因伍。同時具有技藝的。也是落了種種阻礙。不能得到出路。關於這些情形。我們認定不是女子們自身的過失。也不是男子們對女子職業有什麼摧殘的地方。主要的原因。是現社會的經濟太形凋敝所促成的。試看在公家方面。所有各機關與學校等。均採取極力縮減政策。對於所用人員。在可能的範圍之內。是儘量地使其減少。再論及私人方面。多以所經營之事業有虧無盈。爲維持現狀。支撑殘局起見。不得已亦只有出之於裁減之一策。由此在社會上失業的男子比比皆是。這一般男子爲了個人的生活。爲了贍養家小。當然是要極力地去謀求職業。無奈職業界中位置又極有限。多數男子也都明瞭。欲謀奪這有限的地位。是不能不採取相當的手段。這所謂相當的手段。當然不外乎用種種方式去排擠。去傾軋了。處在這多數男子的排擠和傾軋中。那有剩餘的位置留給女子？何况女子還沒具有排擠和傾軋的能力。那更是不能成功了。一般人的失業情形是這樣緊張。社會經濟的困難亦隨之迫切。不但是女子的生產物品。乏人購買。即其他日常生活中所應用物品的銷量。也在大家節縮之下。而漸漸受到影響了。

所以現社會的不景氣是使女子職業最大的致命傷。據此情形。欲謀女子職業得到發展。除非候社會恢復繁榮。經濟結構鞏固了。那才有相當的辦法。這話固然不錯。但我們決不能坐視女子職業的失敗。而眼睜睜等候繁榮社會到來。那豈非由女子職業的失敗。更進而使女子職業陷在停滯狀態之中嗎？這是誰都不能同意的。那麼應該怎樣呢？據我看應該鼓勵女子們自身去謀救濟。如女子們擬具相當的計劃。集合多數的力量。從事組織某幾種事業的組合。其中多多容納女職員。不過這所謂某幾種事業。要拿出眼光來。認定是適應社會上一般所需用的事業、兼易於獲利或能保守者爲合當。其次再要求當局設立規模較大的技藝傳習所。從事學習各種適應社會需要之技藝。兼而須輕便易學。爲女子力量所能學得到的爲標準。至於現在普通女子中學亦應要求教育當局。改爲職業學校。但學科不僅像現有職業學校只注重縫紉刺繡。除此之外。應以全力傾重種種實用科目。如此。俾將來養成有實用技藝而合乎社會需要的人才。這些不過是略而舉其犖犖大者。至於尙有許多辦法。不是短知的本文所能包括盡的。那只有期待熱心從事婦運的人。努力去促其實現了。

北平的薦頭店

(子岡)

在中國。無論在那個城市裏女傭工都佔着人口上的一個不小的數目。固然有一般從鄉下出來的婦女也有不少是往工廠裏鑽。但粥少僧多。容不下去的只好另外找路。

在北平。工廠既不如上海天津之多。再加上近年來農村衰落。女傭工也更多了。大街小巷時常會看到一個木牌子。上面寫着『女傭工介紹所』。并且加了『社會局』批准的註解。當所主的不是男子。而是××氏。前些天曾伴了街坊去一家介紹所叫人。那是一家規模不太小的。木牌子上繫着紅布條兒。我們走進一小條湫隘的弄堂。裡面是個長方的土地小院子。在暖暖的春陽下站着四五個穿着深藍淺藍衣服的女人。有的在洗衣服。有的在粘鞋面。『有人好送嗎？』那個街坊問。

一個六十歲光景的老女人笑迎了上來。雖然瘦。却顯出她的精悍。兩隻眼睛沉在眼眶下看人。笑時露出一排黃白斑剝的牙。

『有啊。多得很呢』。她打量着問她話的人。隨後便問幾口人。做點什麼活兒。最要緊的是多少工錢。聽到街坊的回答使她滿意時。她嘮嘮嘴。

『到屋子裏挑去吧。年紀輕。利利落落的有的是』。(未完)

DH　HK　KH

今晚 (廿八日)

請速來參與一百名裡…

賞花湯糰美食之夕

櫻花燦爛
花下跳舞是何等有趣！
這誰都曉得！
而且還喫着湯糰呢、
快來呀、
莫失去好機會！

奉天會館

世界珍聞及其他

邊疆珍聞座談會（十）

衣食住行 人間怪事

（記者）邊疆人民的日常生活狀況、請略一述說、並有無特殊困苦情形、（楊君）內蒙現爲三大盟接習慣論、沽源以東稱東蒙、其西稱西蒙、本人所居屬卓盟、在遼寧及熱河省境、卓盟人民、五分之二仍爲蒙古之原來生活、五分之三已漢化、就整個情形論、東蒙接近內地、一切近漢西蒙與外蒙有多處相同、在卓盟方面、漢化人民、已多數由游牧進爲耕農、有一普遍且特殊情形、即多種雅片、以前初種、係由在上者强迫、其後因收穫較種五穀利益爲大、於是日漸普遍、演成家家戶戶必種之品、遂致嗜食者日漸增加、最初不過以之出售、其後漸漸亦自行吸食、積漸成爲日用品客來茶外必備之烟、此所謂之烟、非普通之捲烟、乃爲煮熟之雅片、以是普通人家、家家必備、由一兩桿槍以至四五桿槍此所謂槍非步槍乃烟槍、烟民乃日多烟捐在民國十二年、每畝僅收六七元、現在已日漸增多、九一八前、已增至每畝十五元、正捐之外、有馬蹄費辦公費、催討費、名目繁多、窮於應付、且以前銷售易、故人民踴躍種植、現須統由某國人包銷、不許私賣、價格定利少而捐多、幾致入不抵出、所以多數農民、在收烟之後售烟而集數、但至第二年夏、青黃不接之時期、因着一切羅費的交迫、又不得不忍痛將積存之五穀出售一出一入之間、受着極大損失、此痛苦、較之內蒙人民爲深、近年由吸烟已進步至扎針、昔年三錢的癮、現在只需三分之一之代價、即可滿足然而不能持久、結果所費常超過以前數倍以上、此傾因[illegible]蕩產者甚夥、無業游民也隨之加多、而盜匪亦自充斥、這是東蒙人民一般普遍的情形、生活方面、大致在農閒時期、無所是事、烟熟時節、

吳稚暉往峨嵋朝山
談阮玲玉死有文學意味

漢口訊、吳稚暉對記者談謂五六年遊山玩水、饒有興味、俗有少不出關老不入川之語、今余入川、誠屬快事、將一遊三峽絕壁、並飽賞川中山水奇觀、抵渝後張靜江李石曾事畢將先南返、余擬前往峨嵋朝山、惟不拜佛、推廣土布運動發起後、有以爲將影響紗廠織布業乃今之土布即改良土布、江南所謂愛國布、松江江陰、布廠最多、每架布機僅費二三十元、各地鄉村需要亦大、前聞有綏遠婦女以當地無土布竟以四百錢向士兵買灰褲穿的事實、湖北陽新一縣中竟無一織布機、鄉民以爲苦、年來國內洋布充塞、紗業破產土布業衰落、今以土布土銷、推廣土布運動、前途至爲樂觀、榮宗敬嘗談、土布推廣後紗的產量自須增加紗業危機不救自救矣、故土布運動、是富有意義的運動、目前中國教育問題、應注重救濟農村、振興工業、倡明科學三方面、以培養實用良材爲目的、紳士教育、已非今日所需、普及教育、雖亦屬急要、終將以經濟力量薄弱、不能一時收大效果、至於文言白話問題、其區別如魚翅燕窩、燒餅油條、口味不同、嗜好各異、可聽其自然適從與變化、最後與吳述及阮玲玉之死、頗有富文學意味、亦趣語也、

恢復青春美貌術
代價英金一百十五磅
英女記者談手術經過

倫敦函云、時代婦女因好美、多不惜忍受絕大的痛苦以求之、西方之摩登婦女、有嫌面貌衰老、而施行改頭換面手術的、倫敦『星期快報』女記者馬格生、欲知此種手術的詳情、自爲換面的人、述其經過如下。

給我換面的手術大夫是個以改頭換面爲職業的專家、他用一個放大鏡、在我臉上詳細查看一遍、後來在我眼角兩邊和腮旁、取去幾塊皮、我又恢復十年前少艾的嬌容了、這種手術、看來細小、而其謹慎程度不亞於醫院施用手術、

皺紋盡去

他們先用一件大白掛子、將我包起在我肩上放七八層消毒白布、布上又敷消毒臘紙、那些大夫及看護將自己的手洗刷消毒、戴上橡皮手套、各種奇形怪狀的雪亮刀剪、擺成一長行他們把我的臉、耳、頸、額、用消毒藥水、洗了又洗、在我太陽穴處、剃去一點毛髮、又洗、半天、那位大夫對我說、『我把這塊皮割去後、再不會有皺紋了、因爲這些都是鬆皮失去彈性、最令人顯老。』他一面說、一面已將冰凉的藥水射在左邊太陽穴上、那半邊臉立刻凍起來、頗覺得舒服、又扎了一針麻藥、就聽見一種吱吱聲音、他舉起一個像自來水筆的小針、對我說這是電針、割了不出血的、在我眼角邊割去一塊月牙形的鬆皮、將留在面上的割口、立刻用如絲般細的綫縫上、上面再塗點藥膏、

一個梨渦

這左邊算完了、一共不到十五分鐘『右邊也一樣又十五分鐘』割去腮部的皮也是一樣、可是我有一點害怕只發抖、他說不用怕不會覺得痛苦的、果然他居然皺紋全沒有了、嘴唇也不掉掛、恢復了我少時的姣容美貌、他對我說過兩個星期、那綫縫的割口就是用放大鏡、也看不出來、他又指着口旁的酒渦、我眞忘却了從前我是原有酒渦的、

一邊割、一邊問我、要不要換一個新的鼻子上去？換耳、額頸、都能辦、並且有男人也來換呢、過了半點鐘、我的左臉已經改造完、右半臉也是半點鐘、全完了、他遞給我一面鏡子、我喘了一口氣、嚇了一跳

他們把我放在床上、喝了安眠藥水後、睡了一大覺、醒後覺滿臉疼的難忍、立刻取鏡一照眞把我嚇壞了、滿臉腫的像大豬頭、氣急把大夫請來、『你們把我的臉整個毀了、怎樣辦好？』大夫看護們大笑、說『再好沒有了、你沒有拔過牙嗎？拔完不是要腫嗎？全是因爲麻藥的關係、一兩天就消腫』我痛腫了有十二個鐘頭、居然慢慢的消了、

至於價目呢、修眼角二十五磅、換面七十五磅、修嘴十磅、外加小費五磅一共百十五磅、（按一磅合國幣十二元、約共一千五百元）、

郎來遲妾有主 相對惟有悲泣
杭州濟良所一幕悲劇

杭州訊、浙江省區救濟院濟良所教養期滿公開擇配的十二位所女雖然在這不景氣的籠罩中、却已有十位所女給求耦的男子選中了、到現在、僅剩兩位沒有得到她們的配耦、可是在十位『有主名花』中、却發生了一件趣事、也可以說恨事、在二十三日的下午、救濟院裡匆匆地趕來了一位華服青年他自已說姓劉、是從上海趕來的他在上海某銀行內辦事、他一進門、就指定二十八號的所女要求院方准許他娶這位所女做他的妻子、院方值事的一查簿籍、那位二十八號已經給一位軍人請求去了、並且已經雙方同意、就請那位青年另選一位那位青年一聽、停了半响、却嗚嗚咽咽的訴說、這人是她的愛人、同住在上海、在兩年以前、他倆已私自有着婚約、因着雙方家長的不同意、而且女的家長、是一個凶惡的堂嬸、惟利是圖、要把她押向妓院去因此男的就脫離了家庭向外發展、希望自己積一些錢把女的從惡嬸手中換下來、可是不等到他計劃完成、女的堂嬸已迫不及待的要把她出賣、後來這位女郎就失蹤了、現在他見到報上的照相、知道愛人尙在、機會正佳、急急趕來、那裡知道已被捷足者先得了、說着他竟在院中嚎啕痛哭起來、最後他要求見一見他愛人的面、院方爲愼重起見、就叫他覓一舖保然後方許接見、到了二十四那一天早晨、那少年果然捧着一份保結趕來、由院方派員陪同到所裡接見、彼此一見面、不由地四淚交流、無言相對、惟知飲泣、這時難煞了陪去的那位先生、在一旁陪淚、後來由他說出姓劉的不辭路遠、趕來求婚的一番話、那女的長歎一聲道、可惜劉先生來遲了兩天、我已是落花有主、既許他人、愧難反悔、況且劉生以家庭、決也不容許我入門爲婦、劉先生一片好心、我祇好報之來世了、說完她兀自低頭啜泣那位劉姓少年、苦笑了一聲、說好、王女士、我劉某此來、得一見女士、已屬萬幸、幸望女士此番嫁夫、夫唱婦隨、良緣美滿、我劉某也心安意樂了倘使不幸而遇人不淑、話、那末請你不要忘記了我還無才薄命的劉某、將來援急所需、誓顧湯火以赴、說着、毅然立起身來走出事所門、這時可忙壞了陪同的那位先生、一面交代所裡、好好地安慰王女士、一面又怕那位姓劉的在失意之下玩那一套最沒有出息的自殺把戲、連忙跟着他陪上旅館、苦口勸慰、一直陪到他上火車、離杭州、方才揮下一把急汗、回救濟院交賬、正是佳人已屬沙咤利、義士毋復古押衙、在公開擇配中竟演出這樣一幕凄婉動人的悲劇、不得不認爲是一件憾事吧、

女化爲男檢驗結果
姚錦屏猶是女兒身

上海專電、姚錦屏入醫院後拒絕檢驗、旋用藥將姚悶去、察視結果、仍屬女身、詳詰假冒原由、泣謂欲萬里尋父、不得已僞託女化男身、李杜年允助家用三百元、阻其新疆之行、令返津求學、

山東青州山中發現周代銅器
流金盔最爲名貴

濟南通信、山東益都縣古稱青州、金改益都州、明稱青州府、民國改稱益都縣、日前在縣城西南山中發現大批周代銅器、內有齊刀、周鼎周劍、爵彝大小三四十件、更有頭盔一頂、爲古代將官所冠戴者、係流金質、爲從來所未經發現者、借悉爲外國人以萬元之代價購去、現已運出國境、據一般考古家談稱、周代鼎彝刀劍等銅器過去各地方多有發現、惟此流金盔實屬罕見、即此一件、其值已在萬以上、至其在歷史文化上之損失、尤難數計、據此金盔、既可見古代軍帽之樣式復可考古代軍帽之制度、按此項古物發現之處、係在山中、據想該處必係一軍官墳墓、惜發現人無考古知識、以此最名貴之古物輕易轉售外人、至於其附近是否尚有墓誌可尋、則更不可問矣、

阮母發表
結識張達民前後經過紀

最近上海各報登有阮玲玉之母爲其女啟事一則、歷述阮玲玉生前與張達民經過之事實、茲爲轉錄如下、

阮何氏爲亡女阮玲玉生前與張達民經過事實報告各界、憶先夫逝世、玲玉（以下簡稱玲）年方六歲、以家貧、携女出外傭工爲活、因念世界潮流、無論男女、非有智識、不能自立、故於玲八歲時、乃將勤苦所得積蓄、送入崇德女校肄業、光陰易逝、轉瞬之間、玲年十六、是年六月、該校演戲適張達民（以下簡稱張）來觀、見玲驚爲天人、藉故與相識、嗣經數月百般勾引、卒以年輕意志薄弱、遂被誘奸、翌年正月、張要求玲同居、當時予以彼倆相識、事前絕未聞知、經玲詳述一切情形、予深恨其行爲不法、乃堅決反對、繼思玲年少識淺、被其誘迫、無力反抗、況木已成舟、祇好遂其所願、詎同居後、張不務正業、日事遊蕩、家用常乏、適明星公司登報招電影藝員、予爲家計所迫、遂偕玲前往應招、當蒙卜萬蒼君錄用、遂爲明星演員、未幾張母在滬逝世、張欲分遺產、乃將玲遷入海甯路、與張之大家庭同居、玲時年十八、予曾領得一女孩爲女、玲見其聰慧要求予將此女爲其養女、即今所遺之小玉、其時張所希望之遺產、並未整個劃分雖陸續分得、因揮霍性成、（未完）

青年結黨行竊
列寧格勒有六千賊盜

莫斯科電 有青年一團專以犯法爲務、並設一總會訓練孩行竊之技倆 前者已被發覺、其首領三人年皆在十八歲至二十歲間 均經處決 當審訊時、據諸人供稱、彼等並非因貧困而爲盜、特藉以行樂耳 有同謀犯一人、年不滿二十、判處徒刑十年、又有二十六歲之女生任瞭望人判處徒刑五年 邇來當局大舉清除國內匪徒、工人應募爲助者數千、列寧格勒一處已拘獲匪四千 小竊二千

十五萬年前恐龍足跡
設恐龍公園

波士頓電 有人在撒納迪克特河岸之前萊英克與挪桑浦頓間發現十五萬年至二十萬年前之恐龍足跡、當局已將該區域五英畝大小之地方劃出、開闢一恐龍公園云、

高級電氣留聲機

遞律彼岸

斯界之大王

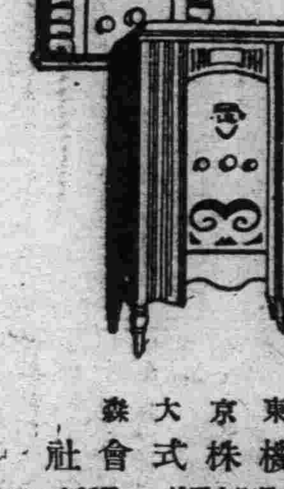

自「四球式」至「八球式」 各種俱全

其他無線電話受信機各種一著名無線電話商店均有出售

本社 東京 大森 山中電機株式會社

新京出張所 新京老松町七番地 電話六五七番
奉天出張所 奉天加茂町五番地 電話五四四七番
大連出張所 大連伊勢町廿一番地 電話二四七三三番

斯塔跳舞場

廿八日 今晚
夜之酒場 森田富美子 有島緣
我物……歌 金絲雀 小林貞子
呷一杯酒
跳着舞振奮着賞花的精神

廿九日 明晚
欣賞櫻花
歐咯莎節…… 舞 美子 金子娜歐米 毛利眞砂子 酒井薫 鈴木笑子 花田艷子
扮者 小林貞子 西井滿子 上野靜子
三絃子 赤城靜子 山田初子 林君子

東北大戲院

三月二十六日至三月三十日止

上海友聯影片公司偉大出品
武俠愛情說部巨片
一集 **兒女英雄**
是舊小部中楚楚
是俠情片中霸王
主演 范雪朋

敝影院由四月一日起改稱東安電影院特此佈聞

明星電影院 第一商場內

三月廿五日起至廿八日止

▲上海昌明影片公司最近出品
△人人愛看個個歡迎響滿東方
武俠冒險機關鬪劍奇俠大影片
第九集 **火燒平陽城**
主演 華賀顧徐章 婉志劍天志 芳剛光翔直
△劍仙俠客越演越多、一集超過一集的緊湊—
△門法鬪寶越門越奇、一幕勝似一幕的精彩—
△激鬪的鬼哭神號、可使你心絃顫動—
△香艷的透骨欲醉、可使你的心緒恬寧—

皮膚病新藥
妙治水
脚氣的特効

總經理奉天小西關大街
大同大藥房
各國有名的藥廠出品的批發
電話 日四三三五 滿二二六九

招募日本產業視察團

啓者今次承蒙諸官衙滿洲報社之後援指導特組織第三次日本國產業視察團籍爲洽兩國民親善並介紹日本文化計擬於新春佳日之良機赴日觀光藉經濟便利一舉兩得謹請諸君互相勸誘彼此參加以成壯舉此奉聞註惟

簡章

◉季期 出發由奉天五月十日 歸期到奉天六月三日【進行共二十五日】
◉費用 金壹百四拾五圓也（一切費用包含在內）
◉旅途待遇 加入先收費用金拾圓 費用包含火車、輪船雖是三等另有特設席各處遊覽迎送汽車旅館俱依頭等招待 說明人同伴
◉視察之主要處 釜山、嚴島、大阪、奈良、京都、橫濱、東京、日光、富士山、名古屋、神戶、別府、阿蘇山、福岡、
◉報名期 五月五日止人額二十人以上
◉報名處 主辦 日滿旅行協會 大連市聖德街五丁目二一四番地 日本國際觀光局（各處分局）
後援 滿洲報社

本會歷來多次倡導旅行所有一切博得內外之稱揚誠非不可失去之機會詳細日程表報名單函索即寄

咳!!!咳!!!咳!!!

帕勒托潤肺止咳。功效卓著。其於血氣虛虧，腦力不足，易感風寒諸恙。亦殊有益。

英商祥茂有限公司 全滿總經理

帕勒托（鹿標爲記）（五）

PALATOL.

烟斗口小耶

亞咖畢林

招聘各省縣經理

Yakatanlin, new medicine especialy for people who have a habit to smoke opium and morphia have best a… …sult.

亞咖畢林各省代銷 新京泰和祥 奉天恒濟堂 營口洪春堂 哈爾濱協天西藥房 吉林中西藥房 龍江世界藥堂 安東東益增 錦洲仁濟藥房 黑河寶興隆 各埠縣鎮均有代銷處 延吉泰恒 三江省德慶宏 熱河廣濟堂 函購原班回件 不加費郵

中央影院 小西邊門外

今日開演
明星公司出品
後集 **紅淚影**
主演 胡蝶 鄭小秋 夏佩珍

下期開演
香草美人
主演 夏佩珍 王徵信

大連特刊

第肆拾肆號

盛京時報大連支社

大連市榮町二番地 電話三一九六五番

開千年花 結萬年果

關東州管內之各學校舉行畢業典禮

地方發達由於教育普及

每年三月下旬、爲州內官立公學堂、會立普通學堂及私立書房年度修學屆滿之期、故近來各等學校、紛紛舉行卒業典禮、就茲一週內、各校卒業狀況分誌如左、

▲市內五公學堂

△伏公於二十三日上午十時舉行二十四回畢業式、來賓濟濟、各有祝詞、計本回畢業人數、

初等科畢業生男五十六名、女五十九名、其中入高等科者男生三十六名、女生五十八名

高等科畢業者女生六十七名其中升級中學七名、入補習科者十名、希望入中等學校者二八五名、休學者四十二名、

補習科畢業者女生十六名、已升入中等學校者四名、希望升中學者十名、休學者二名、

本屆修業受奬賞者、初等科受優等賞者十一名、受精勤賞者三十七名、高等科受優等賞者八名、受精勤賞者十六名、補習科受優等賞者二名、精勤賞者二名

△土公本年畢業生、初等科二〇六名(內女生三十五名)高等科畢業生一一〇名、初等畢業生升入高等科修業者、男生一二〇名、女生二八名、休學家庭者五五名、高等畢業生升入高公者五名、商業學校四名、電電養成所一名、其他者尚未定、於昨二十三日上午十一時終式、列席來賓、有良川視學、市商會李升廷、西崗商會代表及寺兒溝商民會代表王銘三、及父兄曹樹春、李良松、王子言、朱效武等各有演說散會、

△西公二十三日午前九時三十分、舉行第十三回卒業證書授與典禮、生徒父兄及各商會代表來賓數十人參與盛典、至十時半閉式散會、本年該校卒業生錄如左數、

△初等科一三一名、高等科二四六名、初等畢業生修學高等科者九九名、休學者三二名高等科畢業生得入中學者三四名、在社會任事者二十二名休學者一九〇名、但高等科希望升級中等學校者則有一三一之名生、奈無校可容、只有向隅嗟嘆失學耳、

△沙公於二十三日上午十時舉行第十四回畢業証書授與典禮、至上午十一時半閉式、

△秋公亦於二十三日上午十時舉行第四次畢業証書授與典禮來賓出席、有三商會代表及父兄二十餘人、至十一時三十分式畢散會、

▲大同女藝學校

大同女子技藝學校、二十三日午前十時、舉行第八回卒業証書授與典禮、邀請來賓有小川市長、民政署代表、滿鐵總裁代表、大連市代表、油聯會代表、商會代表、高柳中將、及父兄三十餘名、由高柳中將授與卒業證書及賞品、以次來賓各有祝詞、約一時許、散會一同退席、該校本回卒業生共四十二名、並遴選優秀生劉瑞雲方秀眞二女士、留學日本由該校供給費用、以資深造、惟方秀眞女士因家事阻礙、不克如願、殊深可惜、

▲管內八普通學堂

△革鎭堡普通學堂、於二十三日午前十時、舉行第二十回畢業證書授與式、

△岔溝普通學堂、於二十日午前十時、舉行第二十一回生徒卒業證書授與式、校長徐廣居、二十一日會函邀各界參加式典、

△大辛寨子普通學堂、於三月二十五日(星期一)上午十時舉行第十九回畢業証書授與式

△西山普通學堂、於三月二十六日(星期二)午前十時半舉行第六回卒業證書授與式、

△三溝屯普通學堂、於二十六日午前十時舉行第九回卒業證書授與式、

△德純家祠幼稚園、於二十四日午前十時舉行第一回兒童修業典禮同時展覽兒童作品成績、園主張氏政氏、並先期函請各界父兄赴會參觀、來賓無不贊稱該園辦理完善云、

△電鐵育幼院、於二十四日上午十時舉行第六回修業典禮計該院現在籍生徒、初等一學年四〇名、二學年一九名、補習生七〇名、電鐵同寅爲鼓勵兒童學業、公共寄附賞品數十種、由學務部檢核學生成績等級、分別奬賞、各生無不喜形於色、閉式後並歇筵來賓、以謝盛止之光榮、該部工友致力教育之熱心、可見一斑、

△萬國道德會普通書房、二十四日上午十時半舉行第七回卒業證書授與式、雅片組合會董邊清泉、夜校教員番世良均有贈奬、來賓赤松先生、萬會于幹事各有訓詞、勉勵諸生、十一時半閉式、

△旅順二十個普通學堂旅順管內各會、二十個普通學堂卒業証書授與式、於此四日內先後舉行終了、茲記各校舉式日期如左、

△三月二十三日、水師營、土城子、山頭、冷家屯、南山裡黃泥川龍王塘、

△三月二十四日、龍頭、長嶺子、柳樹房、

△三月二十五日、石灰窰子于家溝、柏嵐子、双島灣、楊家屯、英歌石、金龍寺溝

△三月二十六日、牧城驛方家屯、營城子、以上普通學堂共二十個所、其他分教場五個所、皆隨所屬本堂施行

▲金州

△農業學堂、於二十二日午前十時舉行卒業証書授與典禮

△金州公學堂、二十五日午前十時舉行第二十八回卒業証書授與式、

其他大連市內滿洲法政學院於二十四日午後四時、舉行第十三回卒業典禮、睦堂幼稚園原定二十三日舉行卒業式、鑒於各校均在日內舉行、各界來賓、不易擇暇處處參加、故改訂三十日上午十時舉行云、

◇歡迎投稿◇

大連特刊、原係光明正大、無偏無黨、爲市民之喉舌、爲衆之輿論、投稿諸公、對於本市、色色形形、如有發揮高見或有相當、批評一經報到、火速披露、專此即頌撰安

特刊編者啓

投稿處—大連支社

紅卍字分會因利局 去年貸款事業

自外埠來連之貧困人民、因手中空窘、謀生不得、欲營商業、又乏資本、餬口無策、良可憫也、大連紅卍字分會、有鑑及此、爲謀救濟、遂設置因利局、貸與彼等款項、藉充資金、以營小本商業、俾資生活法至善也、自開始貸款以來、彼貸款營商者頗多、茲調查去年度之貸款戶數及款項額數、臚列如左、

一月一戶、二月二戶、三月二戶、四月四戶、五月二戶、六月三戶、七月三戶、八月二戶、九月六戶、十月二戶十一月二戶、十二月三十七戶、以上六十三戶、共貸出現款七百零三圓、收回者三百零四圓、尚欠者三百九十九圓、又據該會調查、竟有逃亡之貸戶、戶二十四戶、共欠洋一百八十一元、其餘貸戶、至期能否付清尚不可知、蓋貸者一旦生意賠累、無力歸款、多取潛逃之一途云、

小崗子警察管內署 戶口最近調查

小崗子警察署最近調查之戶口、共計一萬五千一百五十三戶、人口男女合計八萬零二百名、茲將各派出所管轄區域內戶口人數、分誌列左、

小崗子直轄管內、戶數三千一百八十七戶、人口爲一萬六千四百六十四名、

北崗子派出所管內、戶數七百十二戶、人口三千四十七名

北崗子橋派出所管內、戶數千百二十五戶、人口六千二百二名、

永樂街派出所管內、戶數千二百五十八戶、人口六千三百八十七名、

日新街派出所管內、戶數千三百七十七戶、人口八千百六十三名、

西崗街派出所管內、戶數千零五十八戶、人口七千百零八名

東關街派出所管內、戶數八百八十九戶、人口四千九百八十九名、

榮町派出所管內戶數千、百六十戶、人口五千五百四十三名、

常盤町派出所管內、戶數六百八十九戶、人口三千九百五十三名、

大黑町派出所管內、戶數千二百二十五戶、人口六千六百十三名、

董町派出所管內、戶數千四百六十三戶、人口六千四百四十六名、

人口與上月比較、略爲增加云、

龍飛海外

茲當春光明媚之際 皇帝訪日過連 各機關一律準備恭迓

(一)協議交通秩序

滿洲國皇帝陛下訪日之際、爲確保大連市內交通秩序計、於二十五日午前十時、大連署保安係、招集一般交通業者、協議取締事項、決定如左

一、各種車及步行者、自午后四時五十分禁止通行、而市內電車自午后五時禁止運轉、至五時四十分開始運轉、

二、電車禁止交通後、不準在大廣場、日本橋、紀伊町、山縣通、及埠頭停留、須在禁止之先、適當處置、懸掛標識

三、公共汽車、在禁止交通後、不準在大連驛大山通大廣場停車

四、其他之車(甲)在交通禁止之時間內、嚴禁在沿道接近易容透視之場所停車(乙)午后五時大連驛發之客車、亦不準在驛前廣場停留、

五、交通禁止後、除午后五時大連驛趕列車之乘客與電報配達人外、無論何人、均不準在禁止區域內通行

(二)洽商警備萬全

大連水上警察署、於三月廿三日、招集滿鐵埠頭事務所、關東州廳、大連民政署、旅順要港部、大連市役所、大連憲兵隊、大連放送局、以及各船會社、與埠頭有關係者、水上署長以下各幹部出席、在埠頭事務所會議室內開會、對於警衛澈底的洽商、以期萬全云

(三)需費編成預算

皇帝東遊、期已迫切、大連市對於奉迎費、業已編成三千元之預算、要求市會承認、以披瀝向日情殷、因陛下過連時自大連驛赴埠頭、必經大山通及郵便局側面、於埠頭港橋、設置壯麗之奉迎門、四月二日皇帝陛下通過大連之際一般市民奉拜、悉由大連市役所統制之、除學校外、市內各團體、及婦人團體皆於埠頭奉迎云

赤十字社大連支部 春季巡廻施療

日本赤十字社大連委員支部每年春秋兩季、必在大連民政署管內十一會屯巡廻施行免費治療、一般鄉民之患疾病者、每年施治貧苦患者、皆不下萬人、本年度之春季施療、定於四月一日起至廿二日止、共廿二日間、循例派醫師看護巡迴治療、場所假會警察派出所或會事務所及其他之適宜場所、茲將巡迴施療日程及場所誌之如左、

四月一日、台山屯、二日、樂家屯、三日、小平島、四日、灣家屯、五日、岔溝、六日、三春柳、七日、周水子、八日、大辛寨子、九日、革鎭堡、十日、夏家河子、十一日、南關嶺、十二日、大房身、十三日、柳樹屯、十四日、海貓屯、十五日、廿井子、十六日、香爐礁、十七日、北崗子、十八日、石道街、

到處施療時間、均在午前九時開始、午後三時告畢云、

春季皇靈祭納骨祠 舉行盛大祭典

二十一日之春季皇靈祭於前八時半、在中央公園內大連納骨祠舉行、盛大春季致祭祭典、出席者有小川大連市長、及各機關代表等、不下百餘人於九時始行終了、茲將其春季小祭祭典順序記之如下、

一、修祓

二、降神

三、獻饌

四、祝詞

五、齋主奉奠玉串拜禮

六、祭典委員長奉奠玉串

七、遺族代表奉奠玉串拜禮

八、參列順次奉奠玉串拜禮

九、撤饌

十、昇神

學日語的幾個原則

(村上)

▲第一要有目的、有了目的才會努力、否則是盲目的、絕對不會有効果、我既學日語、就要先明白爲什麼要學日語、倘若是因爲學校裡有這門功課我才去學、這不能算是我學日語的目的、讀這篇文字的青年們如果未明瞭這一點、希望就問一問自己、確定學日語的目的、

▲第二立意要學、學習和注意極有關係、如果能養成注意的習慣、便成爲確定的態度、這種態度可以說是定奪進步的惟一要素、皮得森曾經做過一個實驗他寫許多字在黑板上叫學生抄寫、抄寫後立刻叫他們默出來、隔了幾時再叫他們默一遍、另外又作一個同樣的試驗、不過先告示他們以後要默寫的、結果比那事前不知道要默寫的一組來得好、

▲第三學習時間要有支配、有心向學的人很是勤謹、不肯將時間隨便拋去、這固然是一件好事、但是學習心理學告訴我們不少的例子、證明學習與時間支配很有關係、不是一味的終日手不釋卷可能收効的、現在我舉一個例予、帕愛爾做過一個形數交替實驗、共分三組一組是一天練習兩次、一組是一天練習一次、還有一組是間一天練習一次、結果一天一次最好、一天分上下午兩次練習也還不差、習慣將成熟時、間一天一次所得的成績不亞於每天一次、可見得對於某種學習、終日手不釋卷、不免有許多是浪費的、

▲第四注意應用、學以致用、不用又何必學、可是現在大都學、都不知道用處何在、甚至是學是學、用是用、使學者管一味的注入而沒有發表的機會、這都是由於不重實際、不重發表的緣故、這樣學習、如何有很大的効力、我們前面說學過習是刺戟和反應的結合、同時這種結合、要牢固才行、如果注意應用、就可以常常練習常練習自然就使得結合牢固了

▲第五用直接法避免翻譯法、這雖是外國語教學法的根本原則但是學習外國語的人、也應該根據這個原則去學習、什麼叫做翻譯法、就是將外國文用本國文來解釋的方法、什麼叫做直接法、就是不用本國文而用原文來解的方法、例如學日語、就用日語解釋、不必翻成滿文、這樣才會進步的很快何以要用直接法、才會進步很快呢因爲用直接法才能達到用外國語直接思想的目的、例如學日語、就要用日語直接思想、腦子有觀念、就隨時用日文發表、這樣即可經濟時間與腦力、又可免去種種翻譯的錯誤一般學日語的青年、並不歡迎教師用日語直接講解、縱使把用直接法的好處說了一番論、是不能夠提醒、這種心理態度、非變更不可、至於用直接法的固難、當然是有的、尤其是在初學日語時大部份須要利用實物和動作傳意達義、有時少許翻譯是不可少的、不過這是教法的問題、此處不必理會總之、學日語要能用日語直接思想才算達到最後的目的！

▲算術

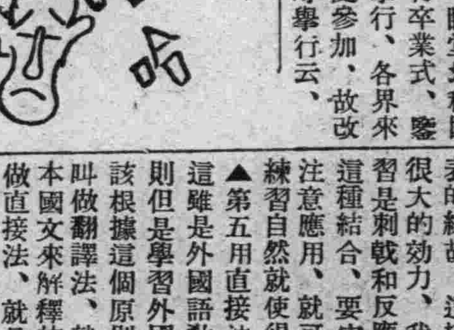

教師『比方說、你父親要給房租二十元、雜貨費二十元、洋服店三十元、那麼一共要耗多少錢？』

學生『他也一箇銅子不給』

教師『怎麼呢？』

學生『那個時候、他平常快搬家了』

日滿交歡競賽之 滿方選手離連

體育要人畢至埠頭歡送

日本體育協會、以爲今次滿洲帝駕之訪日、爲空前之舉、故藉此機、留作永久之紀念計特定於四月十二十三之兩日間假會場於東京明治神宮外苑、由日滿兩國運動界選手、開催日滿交歡競技大會、藉以深聯兩國國體之親善、對此我滿洲國體育聯盟、早已準備出場、現已準定與會選手、分有陸上競技、排球籠球、以及氷球等四部門、計共選拔各部優良選手四十名、由久保田完二(飯澤總監督)奧勝久(陸上競技監督黑田善八(籠球監督)高文煥(排球監督)等四首領督率之下、於二十六日午前八時由新京抵連、降車後、即時繼乘烏拉爾丸、當日午前、共就遠征之途一行選手、莫不欣欣然、精神百倍、臨出發時、百林田滿洲體協、奈藤滿鐵體育係主任、村上陸協、原田籠協各幹事以及陸上球技各部門關係者、咸至埠頭歡送、一同合唱之下、船已離連、一行之日程誌下、以爲關心體育者注意焉、

二十六日乘烏拉爾由連出發、三十日午前抵東京、滯至四月十日、十五日午後至大阪、十九日由大阪發、廿日午至京城、廿三日京城發、廿日返新京、(寫眞—烏拉爾丸船上之選手)

根固止淋丸 一經服用直達尿道止濁定痛

本劑對於淋濁各症可謂對有效、主治各種急慢性五淋白濁、以及由淋毒引起之合併症、如副睪丸炎及女子淋病、膀胱炎腎盂炎、攝護線炎、凡他藥罔效者、服本劑無不準確、其主要作用爲殺菌利尿、鎭痛、消炎收斂、止淋服藥之後、直達尿道、如急性淋之劇烈症象能迅速緩解之即頑固之慢性症、概於一星期內、亦能漸趨良好洵屬極優秀之治淋特效藥也、定價、每小盒現大洋一元、中盒二元、特製大盒三元、另備說明書、函索即寄、外埠函購、郵費不加、但信日必須掛號、以免遺誤郵票九折、

奉天大西城門外電車站 英美大藥房啓

瑞有氏黑色補丸

緊要聲明 啓者本行發行之黑色補丸十餘年矣近有奸商做造本行之商標魚目混珠凡購眞正的瑞有氏黑色補丸認記瑞有氏大醫生之『有』字

黑色補丸聖藥係、瑞有氏大醫生研究有年、經驗宏富所含各藥効力偉大而性不猛、生精補血而體不燥、强筋壯骨固本扶陽使男女生殖器力增加、對於腎病可稱全球無二之補劑也發行以來經中國政府化驗註册特許專賣又經中美英日國醫學士證明、各大醫學博士醫院均皆贊賞、認爲補腎之聖藥扶陽之良方也(主治男女貧血五癆七傷氣虛咳嗽先天不足)後天虧損、房勞過度、少年破身太早手淫過度、見色滑精、夜夢遺精、腎囊潮濕、常出凉汗、精冷精清、子嗣艱難、自汗盜汗房事早洩、腰腿痠疼、形容枯瘦、小便夜多、年久的白濁、或婦女之白帶及年久不受孕、凡由腎虛發生各症、服之非常有效、强精固腎如無病常服體質强壯、精神充足、永保無腎虧陽萎之慮、以免早老貧血體弱之患如患腎虛陽萎之人、早服一日黑色補丸則早得一日全愈、此藥性質和平、功效甚速四季服之合宜毫無流弊、效力偉大百發百中、服一盒有一盒之效力服一打有一打之功效、患病購服一試、方知言之不謬

定價每打國幣三十圓

每盒三圓外埠函購皆可寄郵各埠大藥房凡經售西藥者均有代售倘無處購買將款滙至總行或各分行購買立郵不悞萬無舛錯

總行上海英租界福州路八十二號瑞有氏藥行

滿洲分行 奉天商埠大舞台南福寧里(新遷地址) 瑞有氏藥行

哈爾濱道外純化街八十七號歐亞醫院內寓 瑞有氏藥行

歐美生乳藥

有兒無奶 其母必憂 但世有生乳、强身、補血之妙劑 此劑爲何、即歐美生乳藥也 藥盒印有飛艇爲記

『謹告假冒』

定價每瓶一元二角

總發行奉天鼓樓南 歐美大藥房西號

肺癆病特效藥三那星新發明

二十世紀唯一無二、肺癆病特效藥『三那星』其第一主要成分、即在溶解肺癆菌之抗酸性臘質及脂肪性之內外膜並軟化其結節、使時結 配合撲滅肺癆菌的、其餘成分之藥力、深達於患部而克奏其功、『三那星』治一二期肺癆、無不藥到病除即最難治之第三期肺癆亦莫不克奏其根本治愈之效、故三那星出世後各國名醫無不都相採用、或視爲治療第三期肺癆之特効劑自有史以來不可解決之肺症、從此隨有救星矣、

三那星之試驗及功能

三那星在中國、已經衛生試驗所化驗證明、藥性和平、絕無任何禁忌及副作用、四季適宜、老幼可服、中國之患肺癆病者、較全世界各國爲最多、現有三那星特效療肺藥出世、實患肺癆病者之一大福音者將其試驗功能畧述如下、

◎設於試驗管中、實驗『三那星』之藥力作用、則一分鐘後、肺癆菌皆消失其抗酸性、至三分鐘後、則此肺癆菌定全殺盡、無一倖免、

◎依動物試驗、則發見『三那星』能滲入結核病竈內、設檢查形病竈內潛伏之肺癆菌、則盡失其抗酸性此足證其蠟質之完全溶解矣、

◎如肺癆病患者內服『三那星』一星期左右、則立見咯痰之稀釋體熱之下降、心身愉快等狀態、

◎更繼續內服『三那星』達洲至六十天以上、則顯見體重增加食慾激進、一切症狀逐漸緩和、終達其回天再造之功

(價目)每瓶一百廿片服十天定價每瓶上海大洋十元每料六瓶服六十天定價大洋六十元正

(此盒上有三那星標記者、即是眞貨、購時注意、)

SANOSIN 三那星 上海美商愛世開洋行 A.C.K. CO. SHANGHAI

上海仁記路三十五號美商愛世開洋行獨家經理

哈爾濱道外正陽六道街口 美商愛世開洋行

經售處

▲大連、華泰、德記全棧、華西、▲營口中西、京奉天五洲、大成、遼陽義和堂、安東瑞祥泰、▲蘭洲中西、中法藥房、▲哈爾濱泰華西、▲吉林五洲▲五黑龍江、中西、▲鐵嶺和發久▲洮南和發順、▲晋新店康德記▲各藥房均售

三那星 肺癆病之危險和難治

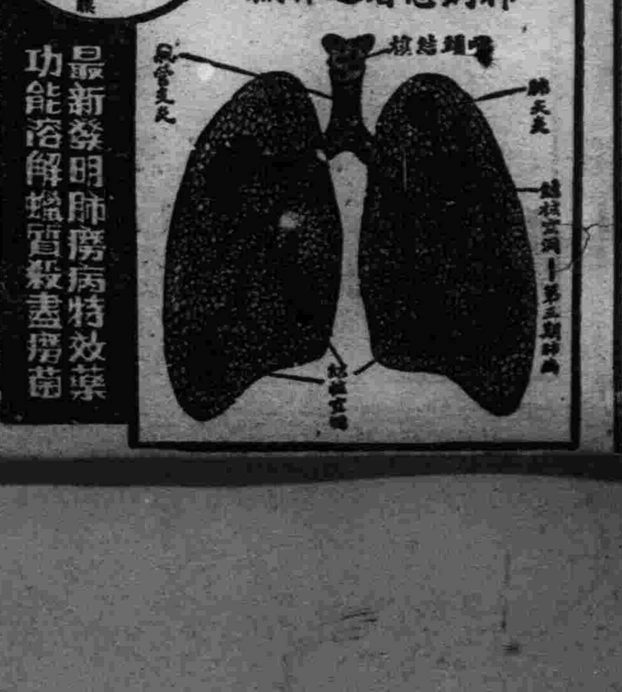

最新發明肺癆病特效藥 功能溶解蠟質殺盡癆菌

肺癆病之症象、爲發熱盜汗、食慾減退、咳嗽喀痰、失音喀血等初起時第一期、肺癆完全形成時、爲第二期、及至肺臟一成空洞爲三期、肺癆爲最兇險之慢性傳染病、凡與人接近者均有傳染之危患即經傳染、即難治療、稍一不愼、每至轉入第二三期之重症而至不可救治之狀態、肺癆乃係一種微細之肺癆菌、盤據於嬌嫩之肺臟、破壞人體肺纖成爲可怕之肺癆症、發現肺癆菌者、爲德國醫聖考克博士細此項肺癆菌、有一種特殊之防禦力、能抵抗一切外來藥力之攻擊、蓋肺癆菌係中性脂肪血內膜及抗酸性臘質之外膜構成且肺癆菌侵入人體局部時、其週被侵蝕而形成頑强之結節、以阻碍血使內血流之通過、服或注射之一般消毒藥劑、無由攻入故輒家常嘆有肺病無肺藥、蓋肺病並非無藥、實因有之僅足治愈肺癆中之單純症如咳嗽喀血等及第一期之肺癆而已終不可壞其零强臘質及脂肪性之外膜而使藥力直達於患部將其根本撲滅、肺癆菌以達完全治愈第三期肺癆症之目的故耳

森永牛奶粉

嬰兒將代暴父母
乳哺安眠體格強
一旦母乳不及用
為父也做袖手郎
自從森永奶粉降
用者再無枯瘦郎
第一代替母乳品
着比美譽東西揚
滋養豐富味香溢
宇宙堪稱乳中王
經醫實驗獎賞品
有益衛生數牠強
森永牛奶及奶粉
本是嬰兒幸福王
久食不厭斷肥胖
那能捨此買別樣

蒙小兒科各醫學博士推奨

為育兒用最理想之榮養品也

森永牛奶

滋養豐富
耐久不变
配合精細
絶無雜質

完全代替母乳之二大製品 森永糖果公司

○全滿南北馳名哈爾濱金勃先藥房秘造鹿胎參茸配合的婦女救星○

調經聖藥 婦科三寶 種子仙丹

紅緞子仙膏 調經養血丸 帶葯暖宮丹

本藥爲鹿胎參茸等品製劑在南北滿銷數十年、頗蒙各界仕女歡迎、日鮮中俄各內地皆不惜千里來函郵購日收此項謝函無算、按滿洲本爲蔘茸鹿胎之產地、就近採配製故貨眞價廉

◎紅緞子仙膏治經血不調，白帶下行經腹痛色不正子宮寒冷腰疼腿疼不孕小產經閉經枯乾血癆症面黃肌瘦少食難眠頭迷頭暈氣短咳嗽積聚痞塊如患血少經閉兼用帶藥數日將病掃化下多年凝滯痞塊即消內服調經養血丸能調經養血開鬱順氣凡婦女百病無不藥到病除百發百中紅緞子仙膏定價大貼國幣四元中貼二元加料每貼六元特製十元帶藥暖宮丹一付一元（調經養血丸）定價一料國幣四元

△注意紅緞子仙膏減價一半即加料者每貼實收國幣三元大貼者二元中貼者一元特製五元另外奉送暖宮丹一付、

總發行哈爾濱道外十五道街 金勃先藥房啓

外埠函購貨款先滙原班回件不悞滙兌不通處郵票代價亦可

大贈送 買一盒送兩盒 黃色補丸

黃色補丸 主治先天不足房事過度手淫滑精早洩陰莖短小陽萎不舉房事不久腎虧之嗣老年精衰精神困倦頭暈眼花耳鳴心跳夜不安眠凡由腎部所傷腰膝背痛酸軟無力形容枯瘦各症服此藥特別神效常服保腎安神保身體壯健房事快樂補血生精藥性和平男女老幼均可服用能補腎扶陽開胃健脾增加飲食強壯身體萬試萬靈今特提出一萬盒作為增送之品以昭效力而便推廣定價國幣每盒一元五毛買一盒送兩盒買半打八元五角贈一打

（婦科三寶）「黃色補丸」代理贈送處

奉天大成藥房 奉天金城藥房 公主嶺恒濟堂 錦縣三合德 遼陽同盛居 凌源義和堂 遼源萬育堂 德泰順
大連四平街 安東千金寨 四平街 江省 新京 熱河
華泰藥房 天德堂 東盛增遠 信仁堂 大富元 全泰興 德盛 西藥房
營口 開原 平泉 遼中 吉林 江省 洮南 鐵嶺
洪春堂 德祥厚 永義堂 慶昌隆 東升達 五洲藥房 德慶仁 和發久

大連附 送總經理 哈爾濱道外十五道街中 金勃先大藥房

清血解毒 喜肥力

滿洲代理店

新京義和藥房	新京耀廷葯房	新京五洲葯房	新京中西葯房	新京中法葯房	新京泰和祥	新京天和堂	新京天保堂	新京大千和房	奉天五洲葯房	奉天新新葯房	奉天金城葯房	奉天中西葯房	奉天同德葯房	奉天恒濟堂	奉天驛廣濟堂	大連德記全棧	大連德記西棧	大連同德藥房	大連康德記	大連廣生堂
大連華泰葯房	大連華西葯房	四平街天德堂	四平街和發瑞	四平街德豐興	農安縣德泰增	双城永德堂	阿城義昌永	阿城永德堂	烏珠河恒盛元	一面坡	永生大藥房	一面坡玉盛隆	一面坡德和鈺	寧安大和堂	同賓縣興順宏	巴彥長發福	安達站同仁堂	佳木斯德慶宏	葦沙河德增和	勃利縣世慶宏
梨樹鎮世慶同	蛟河義和隆	蛟河義盛興	下九台世益昌	下九台裕豐和	敦化西葯房	延吉全泰恒	林甸慶源和	泰安鎮	華西大葯房	富錦和發廣	甜草崗慶源增	四平街裕慶長	四平街天益堂	安東福興堂	安東益增遠	安東瑞祥泰	安東大生東	山海關公和祥	山海關謙復新	綏中縣東和堂
興城縣增壽堂	義縣盛號	北票廣育堂	錦縣郭福金生	錦縣韓福金生	錦縣福陞永	溝幫子廣生堂	新民縣新發德	新民縣	大德葯房	郭家店東昇和	郭家店德慶亨	范家屯天德慶	范家屯天德生	公主嶺三合德	公主嶺德泰祥	昌圖德泰玉	昌圖興順福	昂昂溪德泰魁	昂昂溪大德堯	通河和發謙
克山德興祥	穆稜縣仁華永	樺皮廠天一興	磐石縣福興順	青崗增興裕	安達縣錦和盛	海倫久遠長	海倫復泰義	海倫仁和順	綏化德合祥	綏化德衛恒	綏化聚合盛	海拉爾天德堂	滿洲里興順公	海拉爾興順會	呼蘭河德興恒	呼蘭河永德堂	拜泉吉慶昇	開原全生堂	開原德祥厚	開原德泰臨

西豐興順和	西豐德聚成	西豐積盛興	鐵嶺和發久	鐵嶺德順藥局	撫順信仁堂	撫順德泰興	本溪慶和成	鳳凰城太和生	遼陽天福順	遼陽成春堂	遼陽英藥房	遼陽東義和堂	海城大生永	海城和發福	海城德興長	大石橋衛生復	營口中西藥房	營口洪春堂	蓋平成春堂	熊岳新泰興	瓦房店康德記

普蘭店志義成 吉林河南街 華泰西藥商行 江省南大街 泰華西藥商行 普蘭店新志義成 普蘭店康德記 普蘭店集義生 皮口集義生 金州志義成 旅順天德堂 旅順大德堂 八面城和發增 鄭家屯廣生堂 鄭家屯 東英大葯房 通遼德慶會 通遼和發葯局 洮南永和堂 洮南永茂元

洮南和發順 洮南德慶仁 黑山華英藥房 新立屯德裕慶 新立屯大德興 彰武縣積慶昌 盤山縣永和堂 海龍西永順長 西安春華醫院 朝陽鎮義合泰 朝陽鎮德慶通 張家灣德泰增

設無處購者請寄錢至總發行所哈爾濱道外奉華西藥商行立即奉上不誤

凡人之生長皆賴乎血液之週流而血液之週流乃所以健康肢體舒展氣管之關要也故血液稍有虧損體質因之衰弱敵染力繼之而減少外毒遂乘虛而入即醫書所謂血勝毒則敗之血敗毒則勝之實斯理也然毒性不一毒質各異論毒之最烈者莫甚於花柳毒也輕則害及終身重則傳遺後嗣設治之不善即有性命之虞凱輯氏兄弟大醫生洞觀斯情實難袖手故採選上等清血解毒藥材經專門化學藥劑師提取精液毫無雜質藥性溫和而不猛效力宏富而不燥爲違和者易於飲服實係清血解毒無上之佳品此藥功能清理血液洗除週身之濕毒及諸種潰瘡使病者添增白血球增加敵染力發達筋肉活潑血液專能滅逐毒質使毒循序而出不遺根基凡服此藥者定能脫離病域而登壽世非虛語也 醫生聖藥喜肥力係清血解毒藥之一大王也 凱輯氏兄弟大醫生內服清血解毒喜肥力

主治 潰血解毒除濕化瘤○皮膚斑點梅毒痂瘡○骨節疼痛○癱症背瘡喉鼻腫○升頂歸後○梅性疥瘡○治癒腳氣○毒…結核○軟硬疳疾○血分不清○虧氣虧血男婦各種○癆瘡及婦女花柳梅毒疾○或毒性○不孕或因毒閉經○或梅毒化胎○或子宮作潰○或毒串終身不孕○赤白帶下月信差前差後或終日淋漓不止○以及脫落毛髮○頑毒痔瘡喉痛音啞○毒染耳聾○或梅毒入骨○一經服用○百毒俱消○血液立清○元氣恢復身體繼之而壯設無病用之預防○或疏似之毒症○及直接傳染○間接傳染○均可服用○故西人每以凱輯氏兄弟大醫生聖藥喜肥力均贊爲清血解毒誠哉斯言也○

痔征伐之先鋒…オセロ

痔減膏 痔坐藥 .30 .50 1.00

頭痛須用 オセロ

.30 .50 1.00

療毒聖藥

九一四

內服新藥 解除霉毒 正本清源 每瓶一元五角

外用藥膏 生肌長肉 清毒防腐 大四角 小角半

白濁新藥 膠丸易服 止淋迅速 每瓶大洋一元

上海中法藥房發行

瀋陽中街路北 中法大藥房奉天分行 電話二八五九

不論如何激烈牙痛一用今治水

僅費兩三分鐘立刻効驗

立止牙痛 今治水

主治 蟲牙之痛牙根痛由上火所起之牙痛由神經肩酸而起之牙痛其他所有牙痛均有靈効

定價 金二十錢 金三十錢 金五十錢

出售匣內附有細單 各藥房均有

發售處 大阪東京 丹平商會藥房

代售處 大連 日本賣藥會社 奉天 井上誠昌堂 奉天 佐藤廣濟堂

致煩悶青年書

【一】 (白頭翁)

朋友你不是嘗得這個事實與理想不兩立。享樂與受苦不平均的局面下。曾經受過一次很大的刺激。結成一團不可解除的煩悶嗎？你又不是看過一部『少年維特之煩惱』。在一七七四年出版。一般青年大起共鳴追慕維特之遺風。而效其裝束青衣黃褲的『維特熱』流行於一時。苦於性的煩悶的青年。讀此書。而實行自殺者有人自殺之後在衣囊襟袋中。每每挾此小書以殉者。外馬公國的一個宮女。也因失戀之故。溺死於依爾牟河中胸中正懷着少年維特之煩惱』嗎！我知道你是如此的。不唯知道你是如此而且知道你這煩悶所在地。和你是怎樣的煩悶了。

我知道你的煩悶。不是學業上的不進步。不是環境的惡劣使你得不到衣食住行安然的生活。不是感着革命的努潮。想的去演說。『紅的花』又不是一切一切而是一個硬着嗓子在後面喊的厲聲。請猜是誰。『死』！你講。『不是死』！『是愛！』我說。

說到這個問題。我是很能諒解你的。這個『愛』這個。『戀愛』這個『終身大事』這個不可解決的人生。在一般的青年男女中。在此地的青年男女中。其尤是現代的青年男女中。實在是個問題實在是一團惱人的煩悶。不獨你感覺是個問題。是一個煩悶。就是莎翁轟列一世的偉作羅密歐與朱麗葉。也是這個問題演出的故事浪漫詩人拜倫。曾經爲馳顚倒一世。著少年維特之煩惱的哥德。也曾爲馳浮沈一生。就是富代的文人。雖有的在那裡咒詛。還有的在那裡謳謌。 (未完)

萬泉園的早春

(楊賡九)

東風拂動。積雪方融。灰褐色的岩石上。祇留得幾枝開罷的殘梅。金黃色的曠野裏。隱現着數行枯枝的柳叢。波紋式的空氣。在阡陌間盪漾浮沉。柔似棉花的白雲。隨微風兒飄然飛去。但它們雖然都藏着一幅被隆冬脅迫的愁容。無形中罹已從心頭上湧起一縷生意而復甦的笑顏。淡黃色的陽光。籠罩一切。似乎告訴它們說。春已到了！

超塵絕俗的萬泉園。當然也在這愛的春神的撫摸之下。在那裏。瀋水縈迴。澄澈清瑩水面上隨風兒泛起萬道微波。兩岸宿柳纔黃。枝影倒樹。曲欄亭榭。雜處林間。我們坐在萬泉亭內。看那春水綠波。幽岫含雲。芳草成茵。一碧無際。這時候在我的一顆小心上。確覺得悠悠神曠。飄飄欲仙了。在遠遠的林際裏。隱約可見遊客的衣襟。綠柳橋邊尙留着佳人足跡。正是一般人所說的好景難留春宵一刻値千金的話了。

啊！在這個天宇清寥。山光明淨的早春。而且是絕無倫比的優美的萬泉園。實在可以作我們研究藝術的一個絕好的對象。

三月二十六日寫於美專

過港人語

雜憶

(王貴德)

已是夜幕沉垂的時候。我獨自在窗前散步。輕微的晚風中。聽不到任何聲息。夜已是死般的寂靜。燦爛的小星。滿空高掛。明月的光輝。沐着大地上的一切。歷亂的光影。清晰的印在園中地上。濃郁的花香。佈滿四周空氣裡。這美麗的深宵清景。此時被我一個人飽嘗了。正當我凝思靜想的時候。徒然飛來清脆委婉的女人歡笑聲。猛抬頭榮已到我面前了。伊穿着淡粉色的長衫。高過膝的白襪短短的淡青色的襯褲。烏黑而散亂的長髮。襯着伊一副清俊渾圓的臉。在明的光輝裡看來。却是十分美麗呵！伊拉着我去靜觀花色。輕聲漫語的談着。漫不經心的事。手兒撫在我的肩上。身兒依偎着。一縷溫情。好像電流般傳來。我心在狂跳。熱血直流。全身血液都快愉的沸騰起來了。……偶然神志清醒睜開双眼。自己原臥在漆黑的宿室裡。那裡來的星光月色。那兒有花光人面？這一切啊。原都是夢喲！

榮已別去三年了。平時裡都不曾相憶。誰知在這沉靜的春宵月夜裡。竟擾我以魂夢呢？這甜蜜的美夢。醒來却貽我以無涯際的悲哀呵！

× × ×

那年春季我們鄉間胡匪蠢起強刦擄殺。任所欲爲。我家避亂到百里外的異鄉來。我和伊相識。也就從此開始。伊的家裡只有伊年將五旬的老母。領着伊和伊的小弟。至於別人。都遠在他方作事。平素不在家裡。我們和他是近隣。相處得很好。伊的母親特別和藹可親。日子過長了。所以兩家就不分彼此了。我們幾個呢。也如自家兄弟。有好東西。彼此分着吃。即使一個梨。一隻蘋果。不定分他爲多少塊呢。此後我們感情漸濃起來。她在附近小學念書。晚上放學回來。我們便在窗前遊戲。或坐在櫈子上講着有趣的故事。談各人學校的情形。或者回到室內。點上小臘燭。念起書。寫起字來。無論作什麼。我們總在一起。活潑的舉動。天眞的歡笑。在過去的二年中。眞實感到生活的充暢。與人生的樂趣了。

那想一個初秋的早上。藍衣人兒送來一封信給伊母親。祇那麼小小的一封信呵。便把我們美滿的生活。破壞了。大意是『家中只三人外多恐不便。快來省安居』。這是伊父親寫的。這一來不但我們覺得不快連我們母親也不知如何是好！實在有戀戀不捨的情緒。別離的前夕。誰都不會睡起。兩位老太太談得親親熱熱。我們呢。當然談興更濃了。伊弟弟說『別了舊日的好友。去到生疏的人群裏。那是多麼不方便呵！可惜那封信生生硬逼我們別你而去』伊往日溫存的笑容此時一些也不會再見。很悲怨說『明天的此時。我們双方是如何的情景？此去他鄉做客。相逢還有預期嗎？花晨月夕良辰正多。而我們呢。一旦分離。何時還能重聚？』別離的痛苦。籠罩了各人心頭。音聲都有些低弱而微顫了。

時光匆匆飛過。不覺別開三年了。日子很長。伊的影子在我心靈中已完全消去。直至昨夜又在夢中和會。這美麗的夢給我以無窮的酸楚的回憶！

一九三五三二〇遼中師中校

關于袁枚

【十二】 (竹君)

(三) 學問

『養天下之兵。不如養天下之鋒。鋒即兵也。合時與勢。而鋒出焉。項羽以輕用。鋒。而計失於高祖。高祖以早藏其鋒。而計失於匈奴。均失也……』

一高帝論。

擇錄數篇。以見他古文的筆調之一斑。

尺牘很好。據我看來。比他的古文好。因爲尺牘率性而書。無絲毫假借。可見其本來面目。我最喜歡他與楊笠湖辯駁李香君事一函。文太長。難錄。茲抄其答陶怡雲送蟹書。以見其幽默風度。

『移人就蟹。一人之享。移蟹就人。舉家之饕。我知今夕通邏兩兒。都學蠶蝟拱手。祝陶世兄早得中書矣！且韻怕重複。句貴單行。鳴 隨來。尤見君子用其一綫其二之妙。且使老饕引領。留百餘不盡之思。……且蟹雖見海龍王亦是一味橫行。世兄將來以文章橫行天下。即以今日之蟹爲之兆也。』

(四) 品 行

『文人無行』。這差不多是中國文人的通病。他當然不能例外。他好色。家中姬妾甚多。且有外寵。劉霞裳是他弟子。當時一般人對他(劉)頗有微詞。隨園尺牘中。曾有答朱石君一書。就是辯駁劉霞裳的事。平心而論。這究竟是『査無實據』的事。不能武斷爲實。不過他自己承認好色。承認是登徒子。和一般言行相違的人不同。

舊本有『批本隨園詩話』一書。不知出自何人手。相傳爲閩督伍拉納之子所作。伍於乾隆時因貪食伏法。載『嘯亭雜記』。 (未完)

幽默語錄

【一】 (楊蕭梅)

人都是有幽默的情緒有的是蘊而不發。有的是委意詼諧。就是最板直的先生們。有時也發洩着悲人捧腹的笑話。但是古今成名的幽默之師。與不乏其人。載而成章的雖散於篇端然得之亦易。茲於日來所讀之一得。特錄之以享同好以爲引。

(一) 无直人

前居友處。見其壁懸古畫。繪駝背者之 各有表情並題辭曰。

趙駝出門去探親。
李駝見了問原因。
張駝見了哈哈笑。
『世上原來无直人』

此詩及畫均窮極世態。筆之畫亦幽默之流亞歟？

(二) 鬧人

滿上多鬧人。然此名之由來未知何所。今偶憶及某書載明妓齊雅秀。在胡尚書席上。胡詢其名。具答 之胡戲曰『臍下臭。』妓跪啓曰。『尙書可謂鬧人。』今日思之。覺頗饒味故錄之。

(三) 文人熱中

范文正公淮上『遇風』詩云。『一棹危于葉。傍觀欲損神他年在平地。天忽險中人。』又李文靖公乞去。題六和塔云云。『經以塔下几春秋？每恨天因到上頭。今日始知高處險。 如歸去臥林邱。』余嘗聞前輩言世廟朝。 通州虜急。怒大司馬丁公汝夔。置之辟。當時搢紳見而歎曰『仕途之險如此！有何官情其中？』一士笑曰。『若使兵部尙書一日殺一个。我只索拋却。若使一月殺一个。還須做他一年！若此人。雖曰以文公文靖之 詩告之。亦復何益何富貴之誘人如此？。 (未完)

胡蝶消息

【莫斯科電】蘇俄電影業主任許摩斯基。及蘇俄電影業海外貿易經理烏蘇維契氏。于二十五日晚歡宴周劍雲胡蝶等席間周劍雲胡蝶及蘇俄著名導演杜夫金哥。相繼演說。並于飯後映『姊妹花』影片。周胡定二十六日晚赴列寧格勒。

隨感偶歌

(晉文)

曹溪何處得？楓府事偏多。
丹鳥囊、盡。是非眼底過。
大圓星似雨。王伯亦懸波。
八節隨緣渡。旦夕竟蘢轟。

桃花樹下

(金匡九)

廣濶的園子裡。地上平鋪着絨般的菜苗。碧桃開了滿身的粉花。小鳥便在樹枝上鳴着。綫綫的春風。暖暖的麗日。這處呵！確是詩的境地。

一個清瘦的青年。歧歧的開開園門。悠慢的走進來。看他那瘦削的面龐。深入的双目便可知道他是一個多愁多病的人了。他在園裡徘徊了一會。隨便的坐在一棵桃花樹下。低着頭尋思些什麼似的。

× × ×

這是五年前的事了。他和他的小友—淑—在這園子裡玩乏了。便坐在樹下談着『弟弟你這兩天可算好了。那些日子我每天早晨上學校去。道上總覺得太孤寂了。下堂的時候。大家去玩。我看不着你。心中也覺很難受。現在你病好了。明天星期一便上學去吧！』『去！明天一定去！這幾天倒你費心。難爲你天天下晚來看我。你回去的時候。不害怕嗎？』『我不害怕！一點也不害怕！就前下晚我回去的時候。剛出你們的大門。一隻白狗自面前跑過。倉猝中沒有認清是狗。嚇的要喊。後來定神細看。纔看明白了。自己倒好笑。幾乎沒喊出來。假使喊的時候。人家又要說我好大驚小怪的』。『這回好了！從今以後我總不能病了。你記着。省得叫你白日晚上掛心』。『唉！別說了！上回你還說總不有病了。怎麼這回又有病了呢？』上面說 不算你看。這回準總不有病了！』『是的！我也希望你總沒有病纔好。放學了我們好天天玩。你這回躭誤的功課都補上了嗎？』『這兩天温習 温習沒有？』『大半都補上了。今早晨又看了兩遍』。唉！時光過的太快了！你看我們長得多麼高了』。『可不是呢。…只是如此時光。不可多得呵！』他們一言一語的說着。面上都浮着微笑。

『弟弟 你看那 蝴蝶多大呀！我們捉去吧！』『那呢？』於是他們起身向正在飛翔在花叢中的一隻大紅蝴蝶的地方跑去了。

× × ×

光陰荏苒。五年的時間忽忽快去。一切事物都改變了。現在重到這地徘徊的人只能有他一個。但他也不像從前的那樣天眞活潑。手裡執着筆懷中放了書。至於他的小友呢。已經脫離了這苦惱的世界。奔向死之原去了。 (未完)

日前過奉 金靜菴世丈賜詩 依均奉和呈正

(竟方)

渤海新成志。書山峭不羣。滄田空結歎。杖履正懷君。兩地葵傾日。千華館隔雲。利名皆敝屣。載道鄙乎文。禮致思存古。其如衆籲乎。道堪垂一貫。封尙闕諸方。渴飲賢人酒。欣登夫子堂。學慚伽邃密。神往欲師商。

竟方來瀋偕芸古見訪敬依 靜翁夫子原勻誌喜

(衛天)

交新喜合契。感舊悵離羣。月旦清與濁。翱遊我共君。談心期午夜。把臂看朝雲。數載飄零久。違論去日文。才高詩倚馬。智拙急亡羊。應世無奇策。輸君有妙方。千杯乾美酒。一語富華堂。差幸連朝見。南園仔細商。

社會小說 財色婚姻

(二三) (儒丐著)

二十、走頭無路執行最後手段

金珠因爲心裡上不甚順適的關係。雖主暮春天氣。致使他感覺着彷彿猶在嚴冬。不但臉上顏色有些青白。他的手就如纔用氷水洗了似的那樣涼。所以七小姐一握他的手。不覺呼道。

『你的手怎麼這樣涼呢。』

既又就看燈光。把他的氣色看了看。益發使她心疑了。忙道。

『你的顏色也怪難看的。那里不舒服嗎。沒有這樣過呀。』

金珠見說。很不自然的笑了笑。連說。

『那兒也沒病。或者因爲我的衣服穿的太薄了。哈爾濱的氣候。原來是這樣冷。』

七小姐說。

『哈爾濱的氣候。本來是這樣的。外出的時候。總要多穿衣服。但是據我看。你也許有什麼動了心的事。』

說着兩個人相挽着。坐在一張長椅內。七小姐依然拉着他的手問說。

『你什麼時候來的。我怎麼一點也不知道。這群死人。也不告訴一個信。你不上來。直到此刻我也不知道你來。』

金珠說。

『我來有一會兒了。竟在樓底下和伯父伯母說話。若不是聽見你彈。我還以爲你沒在家。』

『沒在家？我上那兒去。除了你來。我還高興。近來不知怎的。我也要生病了。沒法子。只是摯琴解悶。』

七小姐說着。微微歎了一口氣。金珠見了。也就忙着握了她的手。於是四手相執的。向七小姐說。

『你不能病。你不能病。你沒有病的理由。』

七小姐說。

『但是…你是男子。遇見一點冷風。你的手都氷涼了。我們女孩兒家。能關得住嗎。』

金珠說。

『無妨。我們的眞精神。足以抵禦一切的侵擾。一點冷風。又算什麼。如今我們既有眞摯的愛情。又有二老從中維護我們。萬不會生病的了。』

七小姐見說。臉上的笑容。乃樂一般開放了。因向金珠說。

『你有眞愛情嗎。』

『我有！』

『那末。今天晚上。我要看看你的眞愛情！』

△ △ △ △ △ △

影海

「二對一」的演員們

(影生)

『二對一』是以一個運動的故事。來暴露交際花的惡罪。襲稼農。鄭小秋。趙丹。王徵信全飾的代 表出塲到 遠東的健兒。他們胸坎中所蘊蓄的。祇有努力運動的精神。並沒有交際女人的經驗。後來。想不到他們都被交際花强烈的引誘。而陷落於花天酒地的夢鄉。結果。他們又由夢鄉而清醒振作起來。在交際花請客幾幕。各演員的沉醉表情。爲全片最精之段落。尤其是趙丹。如果有發展他天才的機會。他一定是一位了不得的人才。

宣景琳。嚴月閒。艾霞。朱秋痕。都飾的是交際花。她們有孤媚的吸引力。有蜿蜒的手腕。不怕你是鐵心的男兒。也要變成羔羊一般去屈服她們。其中宣景琳表情爲最多。她善唱。在這片有她兩曲歌唱。倒很動聽。艾霞的表情也不錯。這也是她自殺前最後的一部有聲片。

高倩蘋飾的是一位球隊長的未婚妻 她爲愛護球隊。而令他們保有常勝軍的美名。當她發現她的未婚夫和球員們被交際花所迷戀時。她曾暈倒過。甚致於還吐了一口血。有幾幕她表演的很平凡。但有幾幕却很精采。

王獻齋飾的一位有閒階級角色。他爲和人打賭球賽的勝負。他利用交際花去迷誘對方的球員。來分他們 的進取 勝利的心。凡王獻齋所扮演陰險奸詐的角色。很少不成功的。他一舉一動。滿身都是戲。一來是他銀幕的經驗老。二來也是富有劇務的天才。

「二對一」之一幕
宣景琳 艾霞 嚴月閒 高倩蘋

九星日鑑

三月廿九日 金曜 舊二月廿五日 甲辰 乙亥

▲一白之人、此日礎商事、極不如意、愼重則安、庚辛戊吉、▲二黑之人、常業雖爲遲緩、然有進展、着急即破滅之基、卯乙未吉▲、三碧之人困難只 以忍耐克服之、甲庚辛吉、▲四綠之人 不論何事、均發生論爭、非注意不可、乙巽庚吉、▲五黃之人、彌縫支持、必招失敗、丙未壬吉、▲六白之人、皆爲開發運氣之吉日、開業遷居均吉丁未癸吉、▲七赤之人、得利倍於失費、諸事進取皆吉、壬癸丑吉、▲八白之人、妄動輒招不利、安息則無事、甲丙癸吉、▲九紫之人、此日運氣極吉、冒困難幹去、竟成功矣、庚戌丑吉、

天光電影院 大西關大街 同德堂後院

今天開演 天一公司 全部有聲 對白鉅片

上海小姐 洋場十里！紅塵萬丈！

明天起映

麥夫人

國語對白 粵劇歌唱

胡蝶 胡藝星 梁賽珍 主演

明星影片公司出品

本院膽敢作雄視全瀋銀壇的大吶喊!!!

瀋陽電影院

廿七日・至卅一日

明星公司全體演員出場！

▲是體育界的剖面圖！
▲是運動員的指南針！

二對一

明星公司全部對白歌唱體育有聲鉅片

提倡體育眞實的精神！

本院不惜重資、已與上海下列之三大影片公司訂妥長期合同、凡該三大影片公司最精新出品統歸本院獨家開演

聯華 聲片……一切聲片統歸本院獨家開演 默片……一切默片統歸本院獨家開演

明星 聲片……一切聲片統歸本院獨家開演 默片……一切最精新出品統歸本院選演

天一 聲片……一切最精新出品統歸本院選演、默片……一切最精新默片統歸本院選演、

執全中國巨片的光輝而照耀全瀋

▲給我們親愛的觀衆們一副定心丸
▲給我們親愛的觀衆們一劑快樂散

瀋院是：瀋市最高的藝術宮
瀋院是：瀋市趣極的快樂府

本院以六年來之佳譽・仍秉堅持到底・而努力向上之精神 毫不鬆懈

瀋陽電影院

姙娠医学

婦女生產的難易 由攝生如何而分

未有生產經驗的婦女、一旦受孕、對於胎期中諸症及生產時的苦痛、費過分的憂慮、雖然、姙娠爲物

並不是疾病

不過爲一種生理的現象、故如能會得姙娠生理的常識、始終照加攝生、不足爲憂、

所以有云、生產之難易、一視姙娠期內之攝生如何而定、姙娠攝生之重要性可以想見也、

雖說如此、非云須守身無爲安靜也、適度之運動、對於姙婦尤爲要緊、倘如遠廢日常工作、反有害處蓋如此則一臨分娩、必有加人一倍之苦痛、

姙娠期內十之八人、皆爲惡阻所討擾、尤以初次姙婦爲甚、惡阻一旦昂進、喀氣瀕作、胃不收食物、全身消瘦、甚至招來腦部症狀、至此頗有生命之虞設不至此、惡阻如綿延月餘、恐有

胎兒悶死流產

之虞、則惡阻非速加調理不可、

又姙娠後半期至分娩期之間、易患之疾病不一而足惟就中腎臟病、人如患之便發生浮腫、尿混蛋白、甚至分娩前後、遽而失神同時發作痙攣、母子同歸鬼籍、是所世間多聞、

又如有心臟病或結核病之人、一旦姙娠、有症狀遽而增惡、危及性命、尤須注意、查其理由、即母体因其榮養、被胎兒吸收、不特陷於榮養不良、且招

新陳代謝障碍

所致、雖平素壯健之人、亦因而易患脚氣症等、而起小產或難產、功虧一簣故姙娠期內、尤以增進榮養强化胃腸及腎臟、整頓大小便、除去浮腫爲不可粗忽之調理要件、此項調理上雖有種々對症藥、然欲選擇得宜、殊非易事、倘如一誤、有害無益、辛而最近有名爲「若素」之黑菲菌劑、其主成分黑菲菌內、含有姙婦不可少之維他命B、以次其A・C D及其他十數種貴重榮養素、又有能促進消化、昂進胃腸腎臟等機能、加旺新陳代謝等之種々酵素、故姙婦如自初期起服用該劑、則不特使全身榮養漸見充實、

以防姙婦勁敵

之脚氣、且使腸腎臟之工作、趨於活潑、結果大便整頓、小便順利、浮腫自可消散、「若素」除有上項諸成分外又含與惡阻針藥英蘇靈同樣之成分、故對於惡阻亦有非常之効力、如此「若素」一劑之內、對於姙婦不可少之成分、應有盡有、故常用該劑則不特維護母体之健全、且能使胎兒得美滿之發育、由此安然達成生產大事也

母親的榮養有關 乳的量與質

產得嬰兒、出乳不足、母親心悵莫此爲甚、雖然、天生而乳不足、尤屬罕見故出乳雖少、未必以爲不救、

然則出乳不足、究由何故耶、蓋此與其人之榮養狀態、極有密接關係、例如產後衰弱

挽救 不速、或飲食不愼、致榮養不良等均爲其主要原因也、則乳不足之調理法、以廣攝各種榮養分爲第一條件、尤其是維他命B、更有十分攝取之必要、據美國米西干州立小兒科醫院梅西博士研究之結果証明云、哺乳期內婦女所攝取維他命B總量之六十%、皆被消耗於乳汁之分泌云々、故維他命B之不足、不特使乳量減少、且使

乳質 極度減色、乳兒發育、以之頗受阻得、不言可知也、查乳兒脚氣係由母乳飲乏維他命而起、乃人々皆知、惟維他命B又具有促進發育之効用、故如母乳缺之此物、則乳兒當然難遂美滿之發育、其他A・C・D等各種維他命、脂肪、蛋白、含水炭素、無機質等之榮養素雖缺任何一種、亦能低下母体之榮養、結果乳量乳質均不免受不良之影響、古來以熊掌猪蹄爲催乳補品、雖今世科學亦稱之有憑可據、蓋此物所含維他命尤爲豐富故也、惟未必限之、雖各種魚肉、獸肉豆類、菠菜、牛乳、夏橘

鷄蛋 等亦均含維他命B、及其他榮養素、所以哺乳期內之婦人尤可多食此類食品也、

至於催乳藥、不一而足、惟就中稱以榮養與育兒之會所出「錠劑若素」爲最合理想之催乳藥、醫家亦所推奨者也、

蓋該藥主菌黑菲、含有維他命之多、據稱全生物中佔居第一、又含其他A・C・E等各種維他命、脂肪、蛋白、無機物等各種榮養素網羅無遺、相輔而充全身榮養、不止此也、「若素」又含各種消化酵素、輔助胃腸機能、增進消化吸收之作用、結果食慾振興、雖日常食物、亦能化爲血肉、身体榮養加速增進、結果與上記榮養素相輔生効、使出乳自然增多、而且乳質美化、

尤以若素効果不如單純消化劑之以胃腸爲限、即可遍於全身機能、則對於乳腺亦能直接有効、挽救異常歸於正常、

購買「若素」者須知

上文係記者介紹新醫學之常識供獻於讀者以保健或療病之實用爲目的、惟個間既已提及「若素」以作例証、故記者豫料、讀者中閱後必有欲試服用該藥者特不厭求詳補誌該藥以作參考、

「若素」分錠劑與粉末兩種其價格試就一月份量以言每一瓶錠粉均爲日金一元六角、因其低廉或能惹人疑惑、亦未可知、然如一悉內容、諸疑必可釋然、蓋本藥之總發賣元榮養與育兒之會、如其名所示、非以單純之營利爲目的、即以增進人類之健康、助長嬰兒美善之發達爲宗旨向來貢獻於社會事業非淺且本藥創製者澤村博士爲人仁愛、對於藥價夙有主張、即藥須救萬衆之病、絕不可貴、乃榮養與育兒之會承此博士之宗旨、竟出此低價、以問世者也、至於購入該藥之途、聞聲價澎湃於中外、已爲世界的大衆藥、故華滿各地著名藥房皆有代售、則先索就近藥店尤爲便利云

療養体驗

肋膜炎 輕快的經過

（奉天）谷榮祥

鄙人現年廿歲、自十五歲入商服務、去年五月下旬某日、冒雨奔走、回號之後、便覺厥冷、戰慄異常、未幾改發高熱、全身如灼、初則以爲感冒、提早就寢、迄至翌日、熱度更高、身体無力、乃報告主人、就醫診視、醫師診後謂係右部肋膜發炎、還來依附醫藥約兩月許、亦未見効、遂以爲不速之病莫如靜養爲佳、乃於八月中旬、請假回鄉、（中略）十一月下旬有一友特來慰病並勸服用若素必有所驗其後試用該藥、初無効力可言、然因藥價低賤、仍繼續服用、經過一週餘、漸覺食慾勃興、未幾大便通順、又潮熱盗汗消去一空新春伊邇、始可與衆同樂

新高牛奶糖

新高糖果 斯界第二
牛奶糖果 美味滋養

撫順商館內 鶴屋商店

操縦科六個月◎機關科二個月畢業◎校外學生有通信敎授

東京蒲田 日本飛行學校

志欲入飛行界者請先閱學校章程備函達報名　則奉上學校章程及說明書百頁

强力男性賀爾蒙（片劑・注射劑）

安達羅司鎮

▲增强精力・體力・活動力　並能防止早老▼

通經新藥

阿葛滿新

AGOMENSIN "CIBA"

月經過少・月經不調・月經苦腦・子宮發育不全・乳汁分泌發生障碍等請用內服藥（錠劑）或注射皆可凡專門醫家皆應用決無副作用

10-10

吸者交口讚美

慢性腸胃病

高級治療藥

愛腑（アイフ）

不用誇不用驕亦不必强

請看極顯著之醫療

慢性胃腸病是不可等注意之疾病、表面上一見雖似無何等大病、然既是腸胃機能全有受損、則在內壁必生出可恐之斑痕與糜爛、爲此

○食慾不進、胸前痞積、逆反吐出瓦斯
○時常下痢及軟便、而於便混入粘液、血液膿汁
○腹膨、如雷般々鳴動、頻放屁、下腹疼痛
○雖食滋養物亦不附着於身、全體衰弱
○元氣衰退、顏色變惡神經過敏、而成性急
○少飲酒、或食些不消化之物、隨時下痢、疼痛等之諸症狀呈出、往々而誘發可驚諸病然而

愛腑是於其治療、特有最適切之作用（病原效果）卽主藥是能沈着於病原之胃腸內壁之瘢面、迅速癒其炎症、强粘膜、整粘液、緊張弛緩、亢進蠕動可惻等、而營敏活之病原治療（對症效果）更與獨特之對症作用相須、食慾不進、消化不良、發熱、嘔吐、嘈囃、胃部膨滿、胃痛、鼓腸、腹鳴、下痢、軟便、血便、裏急後重之諸病苦、盡可使消退（健康效果）而能使胃腸强壯昂進其機能、增進食慾、榮養吸收得成佳良、所以使全身衰弱得回復、增加血色體重、元氣與健康頓然增進也。

藥價
在胃腸病之兩劑並用（粉末）　三服入 二十錢　十七日分 三圓　四日分 七十五錢　四十五日分 七圓　八日分 一圓五十錢　特製三十日分 五圓
在胃病專門是併用（錠劑）　七十五錠入 五十錢　三百錠入 二圓　百六十錠入 一圓　千錠入 五圓

各埠大藥房均有代售

發售本舖　大連市山縣通一丁目　順和公司　振替大連三七六五番　電話七六〇八番

熱河省召集 縣長會議 主要議案

【承德】預定本年一月廿四日開催之熱河省縣長會議、共後因省務之關係、曾行二次之延期、但茲已決定廿七、八兩日開催、故由本日午後一時、在警務會議室、於劉省長關特務機關長其他各機關代表列席之下、開催矣、又來承之阿部將、島田中將、預定出席、共主要之審議事項如左、

一、縣官吏之綱紀肅正方針
一、阿片收買方法之改善、
一、土地整理問題、
一、縣債整理案、
一、教育施設之改善、
一、蒙族對策、
一、古蹟名勝之保護、
一、春耕貸欵回收策、
一、產業開發政策、
一、計劃熱河綠化、

滿鐵準於四月中 整理埠頭秩序 限制迎送擴充待合所

【大連】滿鐵爲整理沿線各驛之秩序、曾準備頒發入塲券、以限迎送客人之混亂、制定以來、自四月中實行、似此則滿洲首關之大連驛、雖旅客咸集、當必井井、雖然大連港內、亦不免倍前繁雜、況當芳春之際每日港內迎送以及旅買、不下三四千人、警署不勝取締、宵小亦乘之而潛伏、擾亂旅途、偷盜掏摸、諸多不便、大連水上署、以爲今後之大連港、若不設法以制之、將不知伊於胡底、且待合所內、又爲窄狹、當此旅客必無立足之地、是以定於四月上旬間、當日本定期船發到之時、搜羅應整理之資料、與滿鐵埠頭事務所、討論絕妙之方法、總之須限制迎送以及普通之人、同時開擴待合所、以拓收容云、

實業校校長任定

【大連】市立之協和實業學院、自經各方籌畫以來、諸般準定四月起、實行開校、現已申請於關東局、待許可頒下時、即招募入學之生徒、目下滿洲學子、皆在準備報名中、至於該校之初任校長、前由市當局愼重人選、已任定旅順高公附屬公學堂主事古野保一郎氏、

今晨抵連之烏蘇里丸 載傳染病而來

【大連】據連埠海務局二十八日午前十時接電云、豫定二十九日午前八時二十分抵連之大阪商船烏蘇里丸、在航海中發現小兒假性(殆係天然痘病)因該輪船乘客滿座、此時頗爲恐慌、連埠檢疫當局、決于廿九日早、該輪駛抵港外之同時特派檢疫醫師七名出動、將該輪徹底消毒、因乘客中有八田滿鐵副總裁、岩井少將等要人、殊爲一般所注目、

濱江省公署將開 參事官會議

【哈爾濱】濱江省公署、於廿六日通知各縣旗、定於四月中旬、招開參事官會議、各縣旗之希望及質問事項、須於四月八日以前提出省公署總務廳並令各縣旗參事官、即日着手準備各該縣旗之狀況、以便屆時當大會報告、於四月中旬之何日招開、俟確定後、另文通知、現正審議中云、

禁翻印教科書

【開原】縣公署案奉省令、略謂近查各縣有翻印教科書者殊礙版權、令仰各縣飭屬查禁違者即行罰辦不貸等情云、

帝駕經由市街 揭旗掛彩奉迎 各街頭高搭奉迎門

【大連】市當局以爲聖帝過連之期在即、關於奉迎之準備日夜兼籌、現由經費中、撥欵三千餘圓、由市營繕係、調査御駕降車後、以及出發時所經由之御途、在諸路端、隨設奉迎之門、飾以各種彩色、揭以兩國之國旗、一般商民、亦沿戶掛國旗、以表兩國之親善、而見迎迓之熱誠云、

四月一日發佈任命云、

苦力墜崖身亡

【大連】福昌華工會社所屬苦力鮑德順、年四十五歲、及同夥張順年二十八歲、昨二十六日奉命在市外海猫屯海岸、採掘石塊、一時失愼、由高達五丈之高崖上、墜落於崖下、當時二人氣息窒滅、當塲死亡云、

嚴懲主義維持交通

【大連】鑑於交通事故逐日增多之大連署、當此和暖之芳春、更應隨時而整理、以拯市民於地獄中、故購買交通整理機、添加取締警官、莫不着着進行、日來雖在整理之下、每日平均、尙演二起、新任之石橋保安主任、欲爲事故之不發、非取嚴懲主義、戒一儆衆、以令交通業者之寒心、不足以喚起彼等之謹愼、是故先取締一般自動車、不準競爭營業、市內驅車速度、嚴爲限制、違者即以之嚴重處罪、或懲辦云、

開評議員會議

【旅順】商民公議會長潘修海、於三月二十八日下午一時召集董事議員、開會議討論、關於本年度豫算及本會長、三年任期已滿、至三月三十一日午前十時、另行改選評議員等、至四月六日推選正副會長各一名云、

各地方瑣聞

▲王炮舖失愼

【遼源】本邑北街公共體育塲、西隣北院王炮舖之倉庫正房七間、於昨日月之廿五日上午陸時許、因不戒于火、致釀焚如、一時火光燭天、直冲霄漢、當經消防隊及警察、極力撲救、移時始熄、只將房屋燒燬、併未延及隣近他處、惟當春令風乾物燥之際、對於火燭共各汁意、以免爆原云、

▲又一小火警

【通化】西關平康甲、門牌八十號、住戶林全鳳山東人、以賣尖餅爲業、靠後院板障、堆積亂柴一綑、但障外時有便糞、今二十一日午後二時、不悉何人在彼吸烟、竟將烟頭擲於亂柴堆內、未幾火焰發生、行人瞥見、呼其家及隣近人等施救、幸斯時風定塵息、當將火撲滅、迨消防隊趕到時、火已熄矣、惟左近人等、飽受一塲驚慌云、

▲各校籌植樹

【開原】陽春日暖、萬物昭蘇、植樹佳節、轉瞬將至、邑內各校、均整備制服、練習軍樂、以便屆期參加植樹典禮云、

▲郵差遇匪

【凌南】本縣山河圍繞、交通素感不便、所有外來郵件、均由凌源轉郵、二縣相距百四十里、郵差非二日不能達、所幸每日均有郵差往還、行走雖較遲緩、而信件新聞紙等尙不致積押、不料月之十八日、由凌源前來凌南之郵差、行至距縣六十里之三台嶺附近、突然遇匪、將所携郵袋、統被檢察信件新聞紙等悉被扯碎、郵差倘幸無恙、聞此番所郵信件報紙頗多、以致三月十四五六日三天之報、全然未見、匪之蠻凶極頑、無所不爲、可見一斑矣、

▲各區修道忙

【西豐】縣屬外八區所有鄉道、經去年夏秋、已被雨水冲刷、無不穿壞之處、是以際茲農閑、各區警察署長飭各村長副、派車拉石、鳩工修補、頗爲忙碌云、

▲教育館人多

【望奎】本邑西街縣立教育館、成立有年、經該館長張星五氏、整頓以來、頗見起色、增進民衆社會教育、現備有大宗書籍、各種新聞紙、以便民衆觀閱、前往閱報者、爭先恐後、非常擁擠、人民之智識進步於此、可見一斑云、

▲各村設警鐘

【開原】縣公署案奉省令、略謂令仰各縣轉飭各村、每村設警鐘一座、以便遇有匪警、即行敲鐘驚衆、共同抵禦云、

▲考試村僱員

【鐵嶺】內務、以各村局縣公所僱員、有輔翼村長進村政之責任、亟宜拔選優秀人材、以免遺害村民、於昨二十五日假中學作試塲、報名四百餘人經補美參事官及呂局長蒞塲監視、現已試畢、列榜示知、共取錄一百五十餘名云、

▲女招待輕生

【哈爾濱】道外純化街八八號、住戶石秀英(十九歲)、前充天一街二十三號某飯館之女招待、該館執事趙春新(廿三歲)、羨秀英之顏時相引逗、久之彼此間發生曖昧、遂爲外人所調悉、日常受顧客等人之熱譏冷諷、秀英不堪其擾、乃辭職回家、趙戀戀不忘、十五日親詣秀英於其弟、盤旋良久始去、趙去後、秀英竟購得鴉片數份吞服、及至家人護覺、急報大北醫院趕到時、秀英早已氣絕多時矣云、

指導官關心民瘼 攜帶衣食賑災區

【鐵嶺】東區夾河廠及二道林子三道林子等村、因股匪鐵牛野狼等三百餘人、先以蹂躪繼以警隊力攻、不得不動竄東逃、忿無可洩、乃被匪放火掠票、致一帶居民衣食住、如夾河廠一五一名、三道林子百餘名、均陷於莫能聊生狀態、當局軫念民瘼、謀以餘補不足、因國庫現欵、均無可挹注者、遂以救濟辦法、令城內各警察分所偕同各百家長、向商民人等募集舊敝衣服、限期呈繳局、以點收、一方又籌食糧五石、及零星小欵、於昨二十六日晨由立田主任指導官、將上列各項彙集攜帶、並率護警多人、齊赴被匪災區、按災民被害之輕重、及所需衣食住之急緩情形、分別勘驗、核實監發、俾該村民沾得實惠愛民茹苦、星夜馳驅、有此賢長官、而民被賜者多、吾人於立田指導官此行可證而信之矣、

招考繙譯

【吉林】第二軍管區司令部、以各部隊中、所用之繙譯、多不合格、殊屬有貽誤要公之事、爲改革計、另行招募十名、分別派往各部隊服務、凡投考者照片二張、至司令部傳達處報名、日期由三月廿二日、至四月十日截止、十一十二十三日爲身體檢查日期、合格後十五日在司令部、實行考試、日譯滿、滿譯日、日文作文等、取錄後、月給七十元以上之薪俸、有志者、此機不可失也、

七村出貲領官地

【西安】西安縣城內北門裡向有官地數百畝、租與人民爲水佃法、稅務監督署近因便利官民計、將以上官地准人民原佃戶承領、其中有第一區、連城、仙城、太平、永壽等七村租有官地七畝餘、作爲第一區各村共有之辦事所、此際官家擧兩便、刻經區農會長隋轉五召集七村村長紳耆議決、從七村中出欵承領斯地、作爲永久公有之產業云、

請准計器販賣所

【西安】西安縣商會會長王廷臣、人極忠誠、對於辦理地方各項公益事、無不竭力爲之前自上令發表劃一全國之度量衡、每縣須有一計器販賣所、以便提倡販賣、而利商民、但是此種營業、不知底蘊、大多數人均行觀望、惟王廷臣會長首先倡辦、遂照上峰規定辦法呈請、聞現在業經新京權度局核准、西安縣之計器販賣者爲王廷臣、果爾西安縣度量衡更新之機會已到、其計器販賣所成立、凡度量衡之均能更新、以資劃一新器云、

東豐電燈放光

【東豐】東方電氣公司、對於本邑電燈於前數月起、即從事於電杆之架設、以及其他電線之裝置、曾誌本報、茲據該公司消息、因邑西之轉電台、迄於前一二日、始告竣工、以及各戶電泡、均於最近日內、方裝設就緒、故於昨日(十九日)下午五時許、竟於白日之下、諸待期望之電燈、遂大放光明、一時寂寞暗淡之街巷、被金光一射、乃同如白晝焉、於是各界民等、莫不額手稱慶、咸謂便利云、

派科員講習衛生

【西安】西安縣公署奉奉天省公署警務廳令開、茲經務警廳辦理衛生講習、仰各縣派員到廳辦之講習所講習等因、關於縣長奉令後、特派西安縣公署警務局、保安股科員趙家格、前往講習、聞此講習限期爲一星期即行終了云、

撤換稅捐局長

【通化】稅捐局長葉恩溥、因事被撤、遺缺未便久懸、茲稅務當局特委馬則融氏、暫行代理、馬氏於日前來通、業將內部各事、交接清楚、旋即任公、該氏復於昨(十七日)躬往日滿各機關拜訪、俾資聯絡將來之一切云、

鐵路局賑濟村民

【磐石】吉海合鐵路局、爲嘉奬愛路村長及民衆起見、特由鐵路總局發來大批奬章、高糧米若干石、分發各愛路村民、聞昨二十五日將各愛村長、齊行招售、磐石車站、每一村長授與奬章一枚、並發給高糧數斗、以便轉發各愛路村民、藉資奬勵、而示優遇、一般貧民、受此王道救濟、領原之下、喜出望外、頗爲感激云、

三名綠林壯漢 掠盡海上漁船 落網後供認罪惡頗多

【大連】爲警衛聖駕旅途之大連水上署、連日來忙佈警陣嚴查一般不法惡徒、日前有三怪漢、投落法網、該司法係、以其擧動非凡、除拘留外、並偵探其餘黨、訪其行爲、據稱三徒皆係海上之匪、爲首者陳隆臣、籍屬山東省、在昭和七年中、招集同夥數名、泛舟於大連港外、並劫奪漁船、以爲行搶之驅使、往返於黃海以及渤海等近岸、不時登陸、明火執杖、槍掠民戶、自作惡以來頗走匪運、且行動詭密、未曾一犯官法、由此胆大心狂、目無官法、任意檢行、今雖被捕其餘黨尙在法外、官廳惟恐打草驚蛇、致令同黨逃走、故日來力延搜捕之陣線、耳近海一帶、盡派警官、期以一掃而盡、聞陳等劫漁船、掠民戶、罪惡果果、亦是蒼天不容、今番就法、尙須逐件審查、日內當可全盤供認云、

救濟本溪災民 撥糧三千二百石

【本溪】縣公署參事官石川博見、農會長崔向陽李志恒、鑑於本溪各區、去年災害過鉅五穀歉收、今歲食糧缺乏太多並且春耕在邇、農民無食、則春耕無望、勢將坐以待斃、當局諸公目睹其慘狀、不忍坐視該三氏同八區村長代表、赴新京政府當局請求、充分救濟、前二十六日業奉到部令、計撥濟紅糧二千二百二十四石、現正由京輸送中、不日便可到縣向各區災農分發云、

教育廳召集 教務會議

【吉林】省公署教育廳張廳長、對於教育界之整飭不遺餘力、爲求各學校狀況是否良好及整頓計劃起見、於月之二十五日、在教育廳中召集各省立中學校校長、及廳中視學官科長事務官等、在大公廳內、擧行教育會議、討論學校中整理計劃、此次會議後、教育界教員學生事務等必有一番起色云、

令嚴查私運現洋

【西豐】縣警務局、奉省警務廳令、略謂現查現洋慣格、一再飛漲、其原因皆因奸商利徒、私自外運所致、現爲設法維持、免得再漲計、是以令仰該縣警務局長、嚴査私運現洋出境、倘有故違者、即將現洋沒收、人犯罰辦、以維錢法云、

醒來妻伴父宿 一怒逼出人命 蔣氏投井死周某被押

【彰武】本縣毘連新民六區管界、大四家子村住戶周輔廷、年十七歲、娶本村蔣萬國之妹爲妻、年已双十、父母俱全、因其母外出、串親去有月餘、家中僅剩三人、於日前半夜間輔廷睡醒、看其妻未在坑上、以爲外出小解、等候多時、仍未回來、心中甚疑、當時下地看見其妻在北坑上、與父親睡在一處、該子一怒拿起鐵火盆照蔣氏頭部打去、皮破血出、其父夢中驚醒、該子擧棍就打蔣氏自覺顏面無光當即跑至村外意想投河身死、村外有柳河一道、本夫在後尾追、該蔣氏跑至馬家屯、投井而死、彼時半夜、無人知覺、周輔廷亦未聲張、回至家中、次日該屯住戶担水看見井中有死屍、立即報告警所務出、電話報告縣署請驗、該周某認屍、並將該婦投井情出、直言不諱、當將周某代縣署看押、不知如何了解容訪再誌云、

夢中婦人髮落 起視室中有怪

【大石橋】鎭東十五里、臺屬四區前百寨村、住戶劉天秀者、於月之二十五日晚十二時、婦夫子女家庭之團集、正在熟睡之際、覺有人舞弄女人髮髻、忽然驚醒、該婦之髮已隨地矣、當即聲張、同起視之、果見髮散於地、衆皆駭疑、久之、復聞堂地有物件聲音、連聞數聲不語、劉怒氣塡胸、勇猛急行幾步、趕到切近窺之、乃白髮之翁、奇形怪物、少見罕聞之妖也、急用木棒擊之、棒震門响、只見一道火光、則其物蹤跡全無、後方悟是鬼云

施粥廠開始施粥

【彰武】縣公署省今設之旋粥廠、假一善堂公所爲塲址、今將其第一日食粥之概況誌左、二十一日最早九點、由縣署內務局科員遑雲鵬、商會長張彩新、農會會長鄭長昀、人類愛善會支部長舒双實、大同佛教會長趙廣臣等監視之下、正式開施、是日食粥者、計男女小孩等、共一百六十名之多、共食秫米二斗五升、又第二日食粥者、計男十五名、女二十五名、小孩五十五名、食米三斗云、

妓女雖然多智 胡匪無乃太呆 一塲有趣的捉匪案

【哈爾濱】二十三日午後九時許、道外長春三道街五〇號滿人妓女鹿素芳(二五)處、來滿人一名、入室後、手出短刀向妓女力威脅、要金屬品、妓女急中生智、謂吾確無錢、可容吾去隔壁領家處索取、一定對得起你、匪信爲實、放妓出自留展中靜待妓女之再來、詎妓女出門即將門鎖上、往七道街派出所報吾、此時匪賊見妓久而不返欲啓門而逃、拉門不開、自知中計、乃在屋大驚手足措失、警士等數名、在外向屋內射擊一槍、卒將匪賊逮捕、年二十、有同夥一名徐長城、住長春三道街長春院內、以後速捕餘匪已聞風逃走、獨有妻徐許氏、年三十在家、搜查結果得像片一枚、短刀一把、現正審訊其妻中、聞犯人係匪天下好部下之頭目云、

阿部事務官來海

【海城】奉天省警務廳、事務官阿部氏、當於二十四日上午八時許、由奉滋海、當抵縣公署、爲視察關於、皇帝陛下、訪日期間、防務事項、務須倹先嚴加注意、屆期通過時、以期周密安然云、

風吹土舞 行人迷目

【磐石】入春以來、天久不雨、氣候乾燥、甚於往昔、馬路街巷之上風吹土舞、飄沙迷目、行人告苦、突於昨二十四日早晨、忽陰雲四佈、密佈天空、日光慘淡、天氣薄涼、未幾雪花亂飛、如同鵝毛、撲頭蓋面、三四時許、續又細雨紛紛、降至午時、天晴雲散云、

悍匪羈押中 潛逃又被捕

【哈爾濱】肇東縣農民王福民、有馬一頭、被匪掠奪、潛入哈市、王某亦追踪來相尋數日、得悉匪賊爲鄭鳳明、於二十日午前、王報告南新警察署將匪逮捕收押、二十四日午前四昨許、匪言往便所、監視警士即與同往、匪賊掙斷手具逃走、監視警察連呼『逃走人了！』該署門岡李再田、(二二)右手持手槍、尾追至十八道街、復將匪人捉回、置於拘留所、現正開始審訊中云、

體育欄

歐會前哨戰 二大國際滑雪賽

歐林比克大會前哨戰之國際滑雪大會、暨全德意志大會、成績如左、

全德滑雲

自一月廿七日至二月四日、假哥爾佘士、巴爾天基恨擧辦該賽出席者、均爲歐洲諸國一流選手、其爭先光景、彷彿想及歐會爭霸一般、

▲耐久五十基羅、(一)哥蕾哈臘、(挪)三小時三八分四六秒、(二)維新達(挪)三小時四〇分十秒三、(三)布羅達爾、(挪)(四)、奴爾梅拉、(五)卡比年、(芬)(六)奴卡蕾特、(意)、

▲長距離十八基羅、(一)奴爾梅拉、(芬)一小時一八分十秒(二)威貝邇、(挪)一小時一九分四二秒、(三)德梅都、(意)一小時一九分五〇秒、(四)勃羅達比、(挪)(五)哈弗斯巴根、(挪)(六)里恩、(挪)、

▲複合、(一)里恩、(挪)(二)哈弗斯巴根、(挪)(三)哈根、(挪)(四)巴羅年、(芬)(五)勃克挪(德)(六)瓦克納(德)、

▲滑降、(一)B路德、(挪)五分一七秒二、(二)S路德、(挪)五分廿三秒二、(三)福奴爾、(德)五與卅秒二、(一)塞特蕾利比、(意)(五)蘇任爚、(挪)、

△迴轉、(一)蘇任爚、(柒)(二)愛蕾斯、(法)(三)剌蕾奴、(德)(四)塞特蕾利比、(意)(五)福塞稼、(挪)(六)根塞亞、(德)

△四十基羅接力、(一)挪威、(二)芬蘭、(三)意大利、(四)德意志、(五)波蘭、(六)捷克(七)法蘭西、

國際滑雪

一九三五年國際滑雪賽、自二月廿二日起、假瑞士密任擧行、

△耐久五十基羅、(一)文克爾頓、瑞士、四小時一四分二三一分四二三秒、(二)卡比年、(芬)(三)羅達、(挪)(四)福斯、(芬)(五)歐吉、(瑞西)

△迴轉、(一)西拉斯、(奧)(二)棄克、(瑞士)(三)維諾爾、(法)(四)巴意哈、(奧)(五)維尼爾、(德)(六)福蕾、(瑞士)

【各國順位】(一)奧大利、(二)德國、(三)法國、(四)瑞士、(五)挪威、

△滑降、(一)法蘭都、(奧)(二)維密爾、(法)(三)烏意利、(瑞士)(四)比卡挪(五)卡爾、(瑞士)(六)福利德爾、(奧)

△複合、(一)德國、(二)法國、(奧)三大利、(四瑞士)(五)挪威(六)美國、

長程滑雪

莫斯科通訊遠東特種紅軍司令作戰前、長距離滑雪競賽開種、一自納爾金司至莫斯科、凡六、九一〇公里、其二自伯力至莫斯科、凡八、一三四公里、每隊十人、均先期完成、參加伯力莫斯科之行者、會換滑雪靴四雙、普通鞋兩雙云、

英網球選手 潘雷下海 加入專美選手之列

紐約訊云、美國年獲得台維斯網球盃之機會、愈見良佳本日擬於擧辦專業網球比賽之阿伯林氏宣布、英國著名業餘網球選手潘雷氏在本晚以前、將加入專業網球選手之列云、

津市公共體育場 建築決定縮小 明年或能接辦華北運會

天津訊云、第十九屆華北運動會、經華北體育會、於第十八屆華北運動會執行委員會二次會議決、定於今年擧行、惟因各省市單位、因準備參加第六屆全運會、經費拮据、故均不接辦、現平市社會局體委會節鑒於此、擬於二十五年雙十六接辦此屆運會、且平市又無大規模運動場、故呈請市府領先農壇空場、業經市長批准、並於第八次體委會議席上、組織「建築公共體育場籌備委員會、」並呈市府令壇廟管理處將壇內之住戶遷出、昨日大部均已遷出、社會局並與壇廟處商洽接收手續、今明日即可接收、近因平市經費拮据、縮小公共體育塲建築並函請華北工程師關頌聲、與第十八屆華北運動會塲監工陳文煌兩氏來平商洽一切、關陳兩氏業於前晚來平、昨日下午四時、建築委員會、委員馬約翰、袁敦禮、董守義、李洲、李靜澄、欒永年、關頌聲、孫友龍、陳文煌等九人、在社會局第三科科長室會商一切、屆時各委彼此交換意見、因經費過少、縮小範圍、再由關氏返津按各委之意再畫三圖、於本月二十七日(下星期三)下午四時、仍在社會局再度會商至六時散會、日後關氏語記者公共體育塲、現因平市府經費支絀、故將本人前所繪三圖、加以縮小、原面積爲五百公尺、改爲四百公尺、分期建築、與上次畧有更改球會場大門、在永定門、籃球場在鐘樓前、棒球場在西改二門仍舊、以二門爲司令台、場二門內之東爲田徑場、四週有看台、田徑場中爲足球場、足球場之北中央爲國術台、西爲籃球場、東爲排球場、田徑場之西南爲籃球場二、中爲排球場四、網球場六、本人明日(即今日)下午返津、計劃塲圖再監工陳文煌氏亦定今日返津云、

長途接力豫告

吉林 → 新京

驛傳馬拉蔴

日期　五月十九日（星期日）

賽團　滿人　各省市對抗（每團十名）　日人　各都市對抗

出發點　吉林省公署前面　決勝點　新京西公園正門

主辦者　盛京時報社　新京日日新聞社

後援者　滿洲國陸上競技協會　新京体育聯盟　滿洲馬拉蔴聯盟

警甲出剿 打下三人票

【清原】古歷二月十九日午後一時、在一區管境殺木溝、某姓民戶家、被匪首海林幫匪三十餘人、盤踞稜食、並綁帶人票三名、縣街、武裝警探准消息、協同本街保甲共十餘名當由于隊長督率前往剿捕、適值該家飯尚未熟、匪等以爲略者無防、均在屋內蝟集坑上、架響的架響、吸烟的吸烟、談笑消遣、兵等乘其不備開槍射擊、約一時許、匪見勢不支、全部顧命鼠竄去了、當打下一姓宋的、一姓王的、一姓楊的人票三名、兵見匪等、蹤蹤四散、未便跟蹤追擊、遂將票帶同警察署署長認明緣由、具結各自回家、惟王姓票在右手部掌中、被流彈透傷、不致危險當時即入醫院調治云、

雷始鳴 雨初降

【台安】縣境由去冬以來、終未降雪、因去秋雨水連綿、土質尚不乾燥、一般農民乘機多播種春麥、茲正需雨之際、蒼天竟遂人願、於本月廿四日午後四時、黑雲大作、彌漫天空、旋即雷聲隆隆、縣境四七區一帶、降雨一陣、所播之麥、得此時雨潤澤、農民莫不額首稱慶、

戀情人背父潛逃

【大連】籍居營口木工袁伯川、年四十四歲、現設木廠於市內、家景小康、嫡妻秦氏、三年前因病逝世、遺一女兒環子年十九歲、現尚待字閨中、因父在家時少、母不在堂、致失管束、放蕩成性、交際場中、時見其足跡、有原籍山東省王德和者、年二十二歲、現營商於市內、亦常沈醉於花天酒地、因故與環子相結識、勤坐不離、竟生不解之緣、女願以身相依、而王亦甘欲終身相待、環子曾盡情告與父、一方更求媒作伐、袁嫌王某家貧、堅持不允、並監禁女兒、不准與王接近、豈知女大不由親、二十五日夜環子偷乘父之不在、竟越戶而出、袁歸宅後、時已夜深、無得追查、次日至王處探訪時、則室內一空、王亦杳無信息矣、因知相攜而逃、爲時已晚、追之不及、惟有報官搜捕云、

開催春季賽馬會

【大連】陽春和暖、又屆競馬大會開賽矣、是以大連競馬俱樂部、特定自四月二十七日起至五月六日止、開始本年中之賽馬、場所仍在星個浦競馬場、士女紳商、愼勿錯過云、

一日間三起窃案

【大連】署管內於二十五日之一日間、連聞盜案四起、據被盜者報告如下、市內桂町十四番地日人土井傳氏、二十五日午後六時就寢前、將外衣脫掛於堂室內、移時不翼而飛、市內楓町三十五番地居民福永榮氏、於二十五日午後七時頃、被賊撬窗侵宅、盜去價值八十餘圓之衣服、市內榮町三十五番地竹末子一氏、於二十五日夜就寢中、被賊偷開門戶、將全家衣物、盜取一空、市內臥龍台二十二番地、日人足立氏、於二十五日午前十一時、賊入室內、盜去現金九十圓、並金手表等金屬手飾數件、大連署鑑於盜案頻聞、足見宵賊又隨時而起矣、昨二十五日特嚴飭所屬各警官分駐所、除努力捕賊外、並警告一般慎防云云、

母女夜行遭匪刼

【大連】山縣通五十七番地韋綠只克洋行主人、妻年三十五歲、於二十五日午後八時頃伴同女兒赴浪速町購買物品、事畢歸來、途經山縣通五番地突由前方黑暗處、躍出年約二十五六歲之怪滿人、至面前並不言語、手舞快刀、搶其母女於道側、奪去提包、立向北方潛逃、母女報官時、爲時已晚、追之不及云、

十歲幼童失踪

【大連】市內寺兒溝居民王德民、年三十八歲、以漁爲生、上有双親下有妻子、家雖貧寒骨肉却甚融和、不意禍福難言、其長子成吉年十歲二十五日午後、奉母命至市內、購買食品、成吉以舊道重遊、諒亦不致失途、故慨然而去、不意一去無返、候至次日晨、仍無音信、王德民打魚歸來、聞子失踪、骨肉攸關、豈不悲傷、當即四出訪查、尋諸親友、皆無知者、究竟成吉落於何處、尚待報官搜查云、

警察所長受表彰

【錦州】縣治安維持會、幸田委員長、於昨季年末以迄至今、對於與地方有功者、及對治安維持有力者、乃經考核結果、以城內警察署、祖師廟分所宮文業分所長、對於諸般勤務、則均矢勤矢慎、而對維治安、尤樹特勞、以其勤務之認眞、而於社會公共安謐、尤有勞績、必須表彰、而勵勉進、特須與宮分所長、表彰狀一紙及賞金一封、現已授與宮分受領之故長下、欣榮莫銘云、

田少將由熱返防

【錦州】駐錦地區司令官、田少將、於日前赴承德、軍區司令部、參加軍事會議、茲以各項軍務、議有端倪、特於三月二十五日、午後五點二十分快車、遄返防地、對於官兵軍紀風紀、學術兩科、嚴加訓練俾成勁旅、儲爲國用云、

病婦輕生服毒死

【錦州】市北關太平胡同、門牌一百二十一號住戶、鄭暢一、年逾五旬、於大同元年二月間、結髮妻故去、續娶蘭氏女爲繼室、于歸以來、夫妻感情、尚稱和好、惟蘭氏體質素弱、魔病纏身、經醫診治、迄無効果、受擾不堪、久存厭世之心、突於三月二十四日、午後五時許、乘伊夫外出未歸、遂食多數煙灰、頃而一命嗚呼於二十五日十二時、經該管在分所警察、携同錦地方檢察廳法官至該處檢驗尸骸、結果確係服毒而死、但蘭氏既因病輕生伊之家屬、亦認爲實在、尚無異詞、當即由其夫籌備埋葬云、

捕獲慣窃犯一名

【錦州】城內署祖師廟分所士、於吳半仙園分所管界、河北沿、捕獲故買贓物犯一人、經帶所訊問、供稱名董雅亭、久慣收買贓物售賣不諱、併供有慣窃犯、劉忠者供給、該所宮文業所長據供後、急派警將劉忠逮捕帶所、詰訊屬實、併錄原供備文、將該二犯、一併送解、城內警察署究辦云、

嬸姪戀姦偕逃

【輯安】外岔溝世風不古、道德淪亡、市有商人呂鴻高、曩昔聘娶同村張姓女爲妻、過門匝年、張氏不安於室、抱多夫之志、誘交狂蜂浪蝶、大有人在、自與親姪呂永珠勾搭成姦、並非一日、初則陳倉暗渡繼則棧道明修、肆無忌憚、暗訂白首、頗煩本夫在側、視若目中之釘、一對狗男女妙想永久計、爰於本月九日、乘其夫不備姦夫淫婦、摒擋盤逃、希圖長久安度、事後其夫呂鴻高報官查緝、於月三月二十日、呂某偵知張氏暗蟄岔東船塢隱匿、即時報告外岔溝警察側、會經第三警察署署長張恩榮、派警拘獲、押警署候訊處辦云、

商會聘用新理事

【輯安】外岔溝商務會長馬濟泉、被選以來、百般刷新、辦事認眞、不遺餘力、茲岔溝商業日漸發達、今非昔比、商務事項繁忙、向無理事襄助、逢事尙屬掣肘、該會長爲整頓會中事務計、商各商號聘請王訓誡爲商會理事、臨時負責有人、王新任理事、已經到差視事云、

鴨綠江開通

【輯安】外岔溝、近來天氣溫暖、鴨江已經全部解冰、江中櫓船舢板、業經入江航渡、不日以安東側蠻船來岔江沿小本營業者、漸盛旺云、

于司令官蒞呼蘭

【呼蘭】第四軍司令官于琛澂氏、爲檢閱旅防有所訊示、乃於昨廿二日、由濱北綫早九時列車降呼、事先王旅長率本旅官佐士兵等、候迎於車站、本縣與縣長參事官、警察隊盍大隊長、各校學生、機關首領士紳等、均赴站歡迎、正鵠候恭迎之下、忽於汽笛嗚嗚聲中煙線繞之中、列車進站、而司令官蒞臨、霎時軍樂齊鳴、各要人趨前拜謁司令官精神勃勃、顏和色霽、答禮不迭聊事寒喧、即登車進城、辦理要公畢、未待少憩、即於下午二時返站、而轉赴綏化矣臨行小駐送者之談話云、余(司令自稱)今來呼方安靖、實賴警察隊盍大隊長大非昔比、治安又甚完善、地之勤于討伐、擊捕盡力有一致之也、深可嘉獎云、

警隊又獲匪二名

【呼蘭】據悉安鎭駐防警察第三中隊長金福儀氏、昨派隊送來匪犯二名、一名崔福綽號長海、山東人年二十八歲、一名宋殿武報字東祥、本地人、年三十歲、並起得別拉且槍一支開斯槍一支、七門里槍一支三八式槍一支、業經詢問、自認久慣爲匪不諱、此等著名巨匪落網、呼境治安、可望鞏固云、

鹽倉昨遷移新址

【延吉】本埠吉黑榷運署擡倉倉長、茲以新舍於年前業已建築完竣、因限於冬際天氣嚴寒、運移諸多不便、以致躭延數月、迄今春暖解凍、運轉靈活、該倉長前二十二日特飭屬員差役等、整頓一切、於昨二十三日午後三時、完全遷移新址云、

嚴禁拉運沙礫

【延吉】本縣縣長李縣梅、昨二十三日奉省署諭令、開於延平橋下流距離二千米之河岸亦決議建築堤壩、藉防水患、而農民竟爾終朝拉運至沙礫岸長此以往、河流益廣、一旦波漲危險堪虞、且於建築上勢必勞工傷財、亦與經濟不合、亟宜嚴加禁止拉運、李縣長奉諭後、除張佈曉諭、並不時派警查禁云、

度量衡販賣人指定

【開原】我滿洲國成立以來整理內政百度維新、全國度量衡劃一實行法、業經公佈、茲聞本邑度量衡器販賣人、已經新京權度局指定爲吳亞明氏云

催設備荒委員會

【開原】縣公署案奉省令、略謂前爲救濟各縣災荒、曾通令各縣成立備荒委員會在案、茲查各縣多未成立、殊屬非是茲特令催各縣、速行組織成立以資進行備荒工作等情云、

令召開市政會議

【開原】縣公署案奉省令、略謂近查各縣人口、日漸增多、地方亦日漸繁盛、茲爲興通地面而重市政起見、特令各縣召開市政興革會議、以收集思廣益之效、而資進行等情云、

令設法救濟商工

【開原】縣公署案奉省令、略謂各縣之商工業、因錢法奇緊、營業多行不振、勢將多數荒閉、茲爲救濟計、特令各縣召開會議、討論救濟辦法、以資維持等情云、

部令商品樣本免稅

【安東】自滿洲建國後、非但日滿國交更進一步、而東洋商品輸入亦激增、但關於東洋商品樣本、實行徵稅、惟手續上、殊爲繁難耳、茲聞本埠稅關、頃奉財政部令、實行免除商品樣本稅、以六個月爲限、已照會日方商工會議所、轉知日本國內各商會、此後商品樣本入滿者一律免稅六個月云、

警務廳注重警才

【安東】省公署警務廳、現爲拔取、現任警官之人才、曾令各縣警局、分別考試、現任警官等情、實施在案、茲聞各縣警務局、遵令照辦、業已考試終了、關於此次之試卷、應由警務廳評定以別不劣、以故連日、各縣三試卷、紛紛寄到、已開始評閱、大約下月終即可竣事、然後令行各縣知照云、

通化商學領袖去東

【通化】商務會長戰慶吉、師中校長馬文泉二人、於今(二十一日)晨八時、僱自動車赴山城鎭、由彼即轉道友邦、參觀日本各名勝之都、聞須一月後、方能返途云、

紀局長獲匪旋通

【通化】警務局長紀大作、前於十五日、由縣率隊出動剿匪、至十九日午後四時、始凱歌旋通、是役計獲匪黨四名、鹵獲匪大小槍三支、並解匪首級一顆、縣市歡柔云、又訊、第六署長那紹棠、亦於十九日、解來盜犯三名、轉送縣署、請爲法辦云、

縣境匪患一束

【凌南】距縣五十里玲瓏塔分所境內囊杖子一帶、數日前發西胡匪百餘名、槍械齊全、搶綁勒索、警務局接報後、佐藤指導官王雲五大隊長二氏率警察隊六七十名、并調附近分所警士共計百餘名、前往協剿接仗一次、匪即不支竄入百山附近、是役計斃匪人三四名、餘擊傷數名、警士負傷一名、餘名無恙、現正設堵截擊、以期殲滅、又訊昨據五區來人云、自囊杖子匪人擊潰後、散布百山左近、及趕早溝一帶、計每夥二三十名、四五十名不等、化整爲零、散擾各方、據山勢之險要、以防警隊之追擊、警局刻正電飭佐藤指導官王雲五大隊長二氏星夜往剿、跳樑小醜難敵官軍銳鋒、不日警隊一到想當完全肅淸云、

實行甄別教員

【東科前旗】本旗地處邊塞民智不開、自事變以來、教育頹廢、訥旗長與巴內務科長提倡教育擴充學校、不遺餘力然欲謀教育之振興、尤須教材之得人、且賦閑者未必皆樗櫟之材、在職者亦難免濫竽之誚爲收集人材計、已定於上月望日、在該旗公署會議廳考試、所考科目爲算術國文教育三門不分蒙漢、一秉大公、已取二十四名、均分別委充教員云、

令設職業介紹所

【西豐】縣公署、案奉省令略謂查各縣失業人民甚多、已經飭調在案、現爲設法救濟計、是以令仰該縣、籌備職業介紹所、以資救濟、而免投入匪類云、

省徵集北鐵職員

【錦縣】省公署向各縣、徵求北鐵職員、有欲前往者報名錦縣公署報名者、達廿餘人、現正審核中、聞當選者、薪俸優加原四成並給轉動費云、

熱省縣長會議

【承德】省公署爲謀改善地方行政起見、前曾舉行全省縣參事官會議、並擬繼續舉招開全省縣長會議、嗣因故遲延、迄未舉行、茲悉現已由省署決定、於本月二十七二十八兩日在省公署教育廳內舉行、開屆時各主管機關、皆有所諮詢討議云、

濟水醫壇

來稿無句過點二百字不錄

答李成宣君

(于振三)

閱悉、令甥、現年(廿一)於客歲十月間、忽患週身浮腫一證、即名、(水蠱)又名(水脹)而其根、總由於脾土濕悉、肝木鬱結、土濕則氣凝、是以、腎陽不升、則氣不能化水、肺陰不降、則水不能化氣、而抑鬱、泛濫於週身、是爲水脹、蓋水統於腎、而根於肺、雖由於肺、而其根、總由於脾濕腎寒、脾濕氣滯、則水停、是以洪流倒注、充灌於肌膚、腎寒不升、則水泛、是以狂汎逆行、浸淫於經絡、此爲浮腫之病、所由作也、鄙充數醫林、臨診斯症、不勝枚舉、並無不成蠱症、雖然醫藥、亦不易愈久失治、以致、正虛邪盛、養醫、而能自愈之理乎、恐其日將有危險之廣耳、予不揣冒昧、以直言奉陳、並備一方、請試服之、處方、防己三錢白商陸二錢桑皮四錢赤苓五錢鹽沉二錢蒼朮三錢生澤瀉三錢大腹皮三錢貢肉桂二錢陳皮三錢草果二錢檳榔三錢油樸三錢甘草二錢引加鮮姜皮三錢、大棗六枚、水煎服、答自濱江省道外德慶益藥店

答遲玉珍女士

(張曜五)

昌圖遲玉珍女士鑒、據述現年二十二歲、於去夏五月間、忽患經期不準、或前或後、行經時小腹疼痛不堪、四肢時冷時熱呼吸氣短、飲食無味、旋於冬十一月間、又患大便瀉血頗多之症、雖經醫藥、迄無效果、希賜良方、俾脫苦海等云閱悉之下、乃知貴恙爲經痛兼便血症也、查病有標本、治有先後、急則治其標、緩則治其本、理有固然也、夫經者常也月經者、即天癸之水、按時以下之謂也、苟因七情之鬱、六淫之邪、致傷衝任之脈、則月事失常、經行腹痛、五心煩熱、氣短食少、等症相繼現矣、久之則勞瘵成焉、蓋便血者、乃熱傷陰絡也、血爲熱迫、不安於脈、熱與風合、則爲腸風下血多滑、每在糞前、爲近血也、熱與濕合、則成臟毒、下血多濁、每在糞後、爲遠血也而病理浩繁、篇幅有限、謹述大概、略佐參考耳、經痛者加味逐瘀湯主之、便血者苦參槐花湯主若、加減得當、病無不痊、須視病之轉機方之不甘自奉天大西邊門外堂鴻育運

代郵

李文波先生台鑒、來稿文字冗長限於篇幅不能發表如欲刊載祈摘要另稿爲荷

編輯部啓

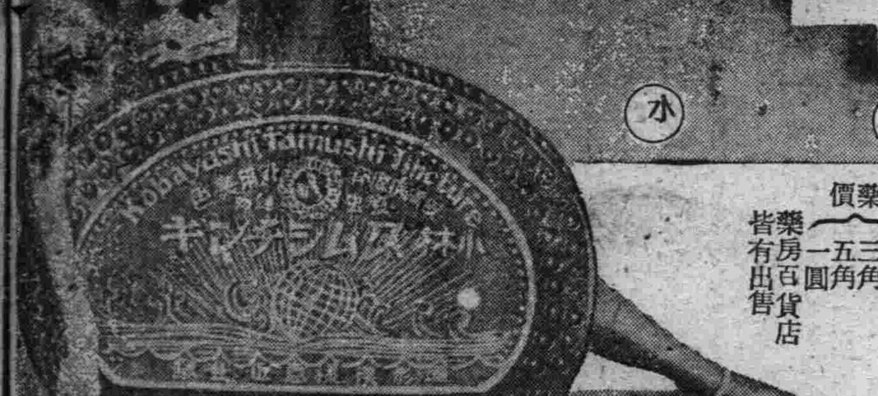

天に二日なく 地に二王なし

水虫たむし いんきん其他 皮膚病(上)

天無二日 民無二王

癬 輪癬 陰囊疹 其他

小林タムシチンキ

日爾坡氏、經刻苦研究之結果、創製本藥、其主要成分、

『能滲透生活細胞或黴菌之脂肪覆膜、而侵入其体內、又能抑制癬、輪癬、陰囊等病原且絲狀菌之發育、能致之盡斃。故先增進表皮之角質、然後、脫病皮、剝本藥之特長實也、加以數種妙藥之配製、使殺菌、收斂、消毒、三項齊收效驗、保護作用、尤爲適切』因此可制止痒痛、消滅指間之輝瘍面、及局部潰裂、促使再生其毒氣癬、健康肌、疾新膚、而皮膚爲患者、於焉痊癒、再者、本藥爲無色之液体、一經滿塗、便極感爽快、

本舖 株式會社 小林大藥房 大阪京町堀二 名古屋廣小路

藥價 二角 三角 五角 一圓 藥房百貨店皆有出售

胃腸病專門藥

紅色造福

統治一切胃腸各種難治病症確有實效

大盒二元 小盒一元 大打二十元 小打十元

嬰兒聖藥

李氏小兒疳藥

治食火食熱嘔吐泄痢青便瘦弱脹肚諸疳俱效

每袋四角打三元六角函索即寄空函不復

總行奉天大西邊門外鴻育堂藥店

製品

鐵道車輛、鐵道路線附屬品及信號裝置、鐵橋、鐵筋鐵屋、豆油容器鍋爐類、

要目

氣鋼、氣機、煙突、各種機械類設計製造裝設、鑄鐵罐、鑄鋼並眞確鐵物、膠素瓦斯、

株式會社 大連機械製作所

本店 大連市沙河口臺山町

支店並分工廠 奉天西塔大街三町目(電話二二〇三番)

我買銀盾 你配眼鏡 咱倆到中街開明去 址地就在吉順絲房對門

新委懷德縣城分館經理啓事

本報懷德縣城分館經理馬榮齋因虧款潛職遺缺另委齊文榜爲懷德縣城分館經理由二月一號起新舊交替以前馬經理手各事由伊自行清理與新經理無涉此後懷邑各界如有訂閱本報及刊登廣告者祈向新經理接洽可也此佈

盛京時報營業部啓

妻……郎君！倆的身體當加保養請倆每晨喝幾盃吧！

夫……是的 我從此便要喝葡萄酒了

百杯健康 千杯延年

補血強壯

赤玉牌葡萄酒

經濟與產業

日華情勢好轉與上海長江之貿易
實情未添事變前之關係

關于最近日華情勢好轉之說、一九三三年及一九三四年之上海日貨輸入狀況、一九三〇年(事變前)之日貨輸入及長江各港向輸送屯數狀況如左、

▲日貨輸入統計(單位爲屯)

年度	上海着屯數
一九三四年	二七五、九二九
一九三三年	二二五、三六〇
一九三〇年	四五六、〇五八

▲內長江向轉替裝船

年度	屯數	船數
一九三四	三一、三二一	一一〇
一九三三	三三、三二九	一二四
一九三〇	三八、七〇四	一六八

則去歲上海日貨輸入數量、比一昨年增加六萬五百六十九屯、比一九三〇年(昭和五年)十八萬百二十九屯減少而右統計中向長江轉替裝船比一昨年增加八千二屯、比一九三〇年減少七千百八十三屯、斯去歲之上海日貨輸入比一昨年好轉二成八分强之正常狀態(一九三〇年)不過六成、又長江向轉替裝船去歲之業績比一九三〇年好轉三成四分、比一九三〇年爲八成一分五厘、以上向長江轉替貨狀況漸雖呈恢復、一九三〇年當時上海之市況長江各港向商貨暫止於上海、係商機計再輸出、然最近因排日及通關關係、呈直送之傾間、是因長江一帶日貨購買恢復、則去歲及一昨年之上海日貨輸入增減狀況如左、

▲去歲中增加之份

砂糖五成增、紙三成增、工業菜品十六成增、金物三十成增、海產物三十成增、機械二十成增、

▲去歲減少之份

綿織物七成減

洋灰五成六分減、

次長江各港向上海裝船屯數(日清汽船裝貨統計)單位爲屯

年度	屯數	華人裝貨
一九三四年	五九、五一九	八八、七五三
一九三三年	四九、一四九	五〇、一九三
一九三〇年	一三六、二二九	九〇、三三九

則去歲之成績比一昨年、增加一萬三百七十屯、比一九三〇年減少七萬六千七百屯、即去歲比一昨年增加三千五百五十九屯、比一九三〇年減少八萬千六百七屯即去歲比一昨年增加六成八分强、比一九三〇年不過一成、更考察本歲上海日貨輸入之實勢、依然爲不況狀態、一月內上海輸入屯數一萬八千四百屯、伯仲去歲一月之一萬八千百九十七屯、又二月未呈好轉之狀、斯種實勢起因於中華政情不安、金融梗塞、購買力減退及各種惡料又認排日風潮之殘滓作用商狀之不整調、斯昨年以來高唱之日華局面好轉說、實情未添表面之情勢矣、

比利時國財團計對滿投資
同時承認滿洲國之運動

【東京二十七日】前報比利時新聞國一致內閣、相傳有承認滿洲國之意向、而觀測比利時、若能了結與法國之關係、則將不顧國際聯盟之不承認滿洲國決議、而於薩爾瓦多國之次、斷行有第三光榮之正式承認、故外交界、重視其行成、比利時注目於滿洲國之資源、與法國共率先試行對滿投資、陸續派遣調查員、即於數年前、來西野造、西野內拉爾銀行之貝曼斯男爵陸軍大佐秀巴里野特、夫列奴(目下滯京中)又去年皇帝特派使節之戴斯氏等、各行渡滿、與滿鐵其他各方面折衝之後、遂行詳細之調查、但與滿洲國、關於投資契約、尙未成立件一、然而對滿洲國投資、鑑於有力民間當業者間、已成爲一般的輿論、依政府對此果支持到何程度、觀測決定滿洲國承認之政治的動向、

城裡日商呈活況
雜貨陶磁器之需要

城內日本商人之最近商況已到春期需要期、一方依據治安回復、向地方商品之運貨狀況各商均呈示活況、雜貨陶器商之營業狀態調查如左、

雜貨商 前月來呈異常的活況、滿鐵、奉吉兩沿綫之出貨狀況爲最大、熱河方面齊齊哈爾方面等之批定不少、比較前年同期達倍額以上之放實額、該原因依據地方之治安回復、交易範圍漸呈擴充、或因關稅關係停止上海品之入荷、鞣皮、皂子、化粧品、琺瑯製品等各商均一空推貨、日本內地批發商因存貨薄少、奉天日商均爲苦心、

陶器商 陶器類、例年舊正前之籌備爲通例、三月商狀有休止狀態、本年比例年因氣候溫暖之關係、出荷狀況極爲快殊隨奥地治安之確立北鐵問題決解哈市以北之出貨狀況極爲活況、滿人向海碗沙吊子珈琲茶碗等爲活況比前年同期增加爲二三成、

期鹽稅制度改善
以計鹽價之低跌

【新京二十七日】財政部排除舊政權時代之鹽稅搾取主義、低減鹽稅及官鹽價格、一意努王道鹽政之樹立、今期斷行鹽稅政策之徹底、而期鹽價之低跌、督勵鹽務職員緝私賤、監督鹽棧鹽店監視販賣價格等則康德元年度平均鹽價不歸於鹽之不作、原產地價格之漲跌如何比大同二年度平均鹽價低跌如左、

吉黑榷運管內 每百斤 一圓二角四分

鹽務署管內批發價格 每百斤 四角

鹽店小賣價格 每百斤 五角一分

以上因減稅期企國民負担輕減之實則財政部爲鹽價低減之起見改善販賣組織矣

加奈陀新關稅

【東京二十七日發】二十七日由在加奈陀後藤代理公使、依據外務省着訊、加奈陀國政府界審議中該稅法改正法案、由二十三日實施新關稅法如次關稅率低下(一)(二)關稅率提高(一)、特惠稅率低下(三四)特惠稅率及中間稅率低下(一)中間稅率及一般稅率(三)字旬修正(二四)該關稅改正之主要點對於英帝國之製產品、計關稅低下、以企圖對英貿易之進展、則英國商品中無稅品達二十品目、

英美煙公司
影響不少

小西邊門外啓東煙公司(英美煙公司)之最近業態、三月中各種紙卷煙草之總放實額達約百五萬元、比去歲同期、減少約三成、是附屬地小股本之同業者、對峙英美煙附始同種同型之煙草、然價格亦爲低廉、假令英美煙製之紫金山(一箱五萬本入)爲百八十圓然同一種類品鳳凰山(一箱五萬本入)爲百五十圓廉價品之壓迫不少一方東亞煙草製品之滿人側需要亦漸呈增加、對於英美煙影響亦極大、已發生該社營業陽分工場操業方針之變更說矣、

東拓新京支店不動產放款
採吉林主力主義

東拓新京支店不動產放款(自本歲一月至三月末日)達十九口二十五萬餘、外吉林不動產放款達三十萬圓、於本歲上半期放款豫算新京方面約百萬圓、吉林方面約五十萬圓今後傾注農耕方面之放款、特今後隨吉林之都市發展建築界旺盛必然有期待該支店之吉林主力主義各方面均爲注目之焦點、

蘇聯消費組合
二成減價

【滿洲里二十三日發】滿洲里北鐵消費組合去十四日以來爲多數存庫昌處分之起見、基於哈爾賓之指令、實行大減價販賣蘇聯從業員狂奔回國後之物資缺乏充當策、各店銷路狀況呈盛大減價一律爲二成

滿洲國華北交易
吉林材已計華北進出

滿洲國華北間之經濟關係漸被重要視、則最近爲唐山中心由該地附近一帶輸入國內之炕席一年達一千車又山西察哈爾方面之燕麥粟之輸出增加極大入於本歲特注目的案件爲吉林致化沿綫之吉林材之需要、向來華北地方建築用材主輸入由蘇聯、爲沿海洲材、然最近蘇聯材之華、北輸入潮呈不振之時、吉林材之進出、爲最重要視、已天津木材聯合會會通國際運輸現企圖吉林材之華北輸入、於天津一年之需要達約三十萬石、

滿洲廣播無綫
普及會社進出

滿洲廣播無綫普及株式會社今次地在奉天開設城內出張所籌備城裡英利源雜貨商址、

國幣現洋之差違
中國資本之影響

奉天滿洲人側商工業者之股本系統、山東、河北兩省財閥之投資佔重要地位、而是等商工業者之股本悉以現洋硬貨爲本位、最近之現洋硬貨對國幣市場之大暴漲、現大洋每元爲國幣百四十元、則茲呈異常之差額、故投下資本回收率之打擊不少、各股本家均憂慮成果、最近奉天市商會、同工會兩棧關以聯盟、對於政府當局請願救濟方法矣、

由有吉公使求國府之反省
關於輸入稅提高案

【上海二十七日發】國民政府鑑轉口稅撤廢與關稅收入減爲國內公債一億元抵當金充當之起見、決定一律輸入稅提高、有吉公使二十七日於汪兆銘氏之會見求反省矣、

三月奉天之勞働債銀表

依據奉天商務會調查、勞働賃銀表三月中市內勞動賃銀如左、

	日人最高	日人最低	滿人最高	滿人最低
工人	三、〇〇	二、五〇	〇、七〇	〇、五〇
木匠	四、〇〇	三、五〇	一、五〇	一、五〇
土工	三、五〇	三、〇〇	一、〇〇	〇、九〇
權工	四、〇〇	三、五〇	一、五〇	一、二〇
石工	四、〇〇	三、五〇	一、五〇	一、二〇
煉瓦	四、〇〇	三、五〇	一、五〇	一、三〇
泥工	——	三、六〇	三、五〇	三、〇〇
塗工	三、五〇	三、二〇	一、五〇	一、〇〇
鐵工	四、〇〇	三、五〇	三、五〇	一、三〇
印刷	三、〇〇	三、五五	三、〇〇	一、五〇

英華借款

【上海二十七日發】英國公使二十六日夕會見孔財政部長是係一千萬磅借款問題

北鐵買收金公債
星野財政部總務司長談

帶北鐵讓渡交涉並買收金籌備之要務、東上中之星野財政部、總務司長、無事完了大任二十七日午後、四時三十分通過奉天向於新京之途說、北鐵讓渡交涉之圓滿成立詢爲析快事、關于北鐵公債一億八千萬圓發行、大藏省及公債承辦共同銀行團、終始不變續行積極的援助、其第一回發行三十萬圓喚起好人氣共同銀行團二千萬圓、證券業者承辦一千萬圓、於該狀況、發行第二回分三千萬圓、又對蘇第一回交附金二千三百萬圓簽字直後已交附、近退職資金第一回分四萬圓手交於蘇聯、大橋代表二十八日東京發爲回任、

滿日華輸出綿絲布
設立人絹同盟會

【大阪二十八日發】依據滿洲國之發展、及日華關係親善復活大阪華商及滿商與日本輸出商並問屋關綿布人絹織物之交易呈繁、然交易亂雜在無信用狀態、則大阪綿絲布同盟會現策交易改善策已決定滿日華輸出綿絲布人絹同盟會之設立、創立總會來四月二日開催於綿業會館、該會爲交易改善策之起見即交易之圓滑是爲第一義同業者已達四十名矣、

北滿各綫之存貨數量

三月上旬末北滿各綫之存貨數達共計四十五萬三千七百七十二瓩、比前年同期增加二萬五千五百十一瓩即如左(單位爲瓩)

哈市管區	一三三、八九六
濱北線	四四、七〇四
松花江線	一二六、八九五
拉賓線	七、六六三
南部線	一、五五二
東部線	一六、六九〇
西部線	六九、五二一
齊北線	五二、八〇一
合計	四五三、七七二

以上存貨中之種類別如左、

	數量	比前年
大豆	三七〇、五九三	減三一、三八九
小麥	九三、一四四	增五九、八〇五
高粱	九、一八五	增一、六八八

安東稅關之輸出入狀況

【安東二十七日】安東稅關輸出入品價格、常輸出額比輸入額呈倍加、昨年度之輸出比輸入減呈左記數字、是銀提高之影響及國內治安確保之關係不少日貨進出上爲大進步、(單位千圓)

▲輸出

一九三四年	四六、三九三、四八四
一九三三年	六八、四三一、七五八

▲輸入

一九三四年	六二、四四八、三九九
一九三三年	三五、三三一、七七〇

華北機器廠
招聘滿鐵顧問

華北機器廠(工業區)四馬路爲東北時代銑器製造公司、事變後業績不振、則去二十三日開催股東總會決定左記事項矣

(一)四月一日改稱大昌股份有限公司、

(二)現在職員十三名

(三)工人三十餘名現修理機械

(四)組織董事劉恭沈爲委員長(劉氏爲卍會員)

(五)自四月一日開始正式開業以計債務之整理

(六)招聘滿鐵顧問吾妻辰也

上海標金市況

【上海二十八日發】國民政府已決定一億元國內公債發行後之廢通已發表磅紙幣發行之建議同時收買磅弗標金呈反漲、銀行幣匯近卯放賣先卯賣意極爲薄少、

國府公債一億元案
已通過經財、經兩委員會

【南京二十七日】立法院之財政、經濟兩委員會、二十六日午後開連席會議、將財政部提出之金融公債係令一億元案、提出討論之結果、今明日中開催之立法院大會、再行審議云、

中外滙兌

午前
英滙兌 四弗七九仙八分一
美日滙兌 二八弗一二仙
英日滙買賣 二八弗......一分　二八弗八分一
美國上海滙 三九弗......仙
上海市滙買賣 一三八圓......　一三八圓二分一
上海美滙買賣 三八弗四分三　三八弗八分七
上海英滙買賣 一先七片八分三　一先七片一六分七

午後
英美滙兌 弗......仙
美日滙兌 弗......仙
日美滙買賣 弗......分　弗八分一
美國上海滙 弗......仙
上海東滙買賣 一三五圓四分三　一三六圓四分一
上海美滙買賣 三八弗四分一　三八弗一六分五
上海英滙買賣 一先七片八分三　一先七片一六分三

奉天城內匯兌
國幣匯上海 一、二二四
國幣匯中銀 ......
現洋匯天津 一、二四〇
●大連匯上海 午前 一〇一一圓〇　一〇一三圓〇　一〇一〇圓〇
大連烟台 午後 一〇〇六圓九　一〇〇九圓五　一〇〇五圓五
●安東滙上海 一二六三圓〇
●奉天城內鍍鈔 六、〇〇〇
國幣換金票 一、〇〇九四
鈔票換現大洋 一、四三〇
哈大洋換現大洋 一〇八、〇〇
滙中交票換現洋 一、二五五

各地錢鈔

奉天 ●日站金票對國幣 午前 午後
開行 九一、三〇　九一、四〇
下市 九一、三〇　九一、四〇
大價 九一、七〇　九一、八〇
小價 九一、一〇　九一、二〇
交數 七五万　二九万
●全國幣對金票行
九點 一〇九、七〇　一點 一〇九、五〇
十點 一〇九、四〇　二點 一〇九、四〇
十一點 一〇九、五〇　三點 一〇九、四五
●鈔票對國幣
開行 一二四二〇　一二四三〇
下市 一二三四〇　一二三四〇
大價 一二四二〇　一二三五〇
小價 一二三三〇　一二二九〇
交數 五五万　二二万

大連 午前 ●鈔票對金票(近卯) 午後
開行 一三六二〇　一三五一〇
下市 一三四七〇　一三四五五
大價 一三六二〇　一三五二〇
小價 一三四四〇　一三四一〇
交數 七八八万　三八九万
●同現行(午前)(午後)
九點 一三六六〇　一點 一三、五二〇
十點 一三四九〇　二點 一三、四七五
十一點 一三四九五　三點 一三、四七五
●鈔票對小洋票現行 一三四一〇
●洋現對鈔票現行 一〇八五〇

安東 ●國幣對金票 午前 午後
近卯開 一〇九三〇　一〇九二〇
同下市 一〇一五〇
遠卯開 一一一〇〇
同下市 一一〇三〇

開原 金票對國幣現行(午前)(午後)
九點 一〇九八〇　一點 一〇九五〇
十點 一〇九八〇　二點 一〇九五〇
十一點 一〇九八〇　三點 一〇九五〇

新京(午前) 午後
●鈔票對金票 一三五六〇
●匯票對金票 一〇九四〇
●匯幣對鈔票 八〇六〇
●鈔票對金票 一三三七〇
●現洋票對金票 一一〇三〇
●國幣對鈔票 八〇一五

哈埠 ●國幣對金票現行 午前 午後
十點 一〇九六〇　二點 一〇九三〇
十一點 一〇九六〇　三點 一〇九三〇

各地豆糧

●奉天市豆糧行
大豆 一、五〇〇　豆餅 一、七七〇　豆油 一、八七七　白小豆 一、五〇〇　小豆 一、五五〇　花小豆 一、四六〇　吉豆 一、八〇〇　合豆 一、一〇〇　麻豆 一、五〇〇　青豆 一、四五〇　豌豆 一、二五〇　粳子 一、二〇〇　谷子 一、二〇五　麩子 〇、六〇〇
糜子 〇、八五〇　大麥 〇、七〇〇　小麥 一、七〇〇　高粱 一、四〇〇　包米 一、二五〇　粳米 二、六〇〇　元米 二、二〇〇　小米 二、三〇〇　江米 二、七〇〇　勝米 一、九〇〇　稻米 三、三〇〇　糜米 一、八〇〇　秫米 一、七〇〇　芝蔴 二、五〇〇

大連 ●大豆(一百斤)鈔票價
現帶袋 四、八五　四、八〇
不帶袋
三月底 四、八三　四、七七
四月底 四、九〇　四、九二
五月底 五、〇〇　四、九九
六月底 五、〇七
七月底 五、一二　五、〇五
●豆餅(一塊、鈔票價) 午前(開行) 午後(開行)
現行 一四七〇　一四六〇
四月半 一四七五　一四六五
五月半 一四九〇　一四八〇
六月半 ......
七月半 ......
八月半 ......
●豆油(一箱 鈔票價) 午前(開行) 午後(開行)
現行 一四三五　一四三〇
四月半 一四七〇
八月半 ......
●高粱(百斤、鈔票價) 午前(開行) 午後(開行)
現行 四、〇一
三月底 四、〇六　四〇〇
四月底 四、〇三　四〇九
五月底 四、一二　四一〇
六月底 四、一八　四一五
七月底 四、二三　四二〇
●大連麻袋(一枚金票價)
現貨 三八〇
三月底 ......
四月底 ......
五月 ......
安數 二万

新京 ●大豆、一石鈔票價 午前 午後
安數 二万　七万
現行 ......
三月底 ......
四月底 ......
五月底 ......
●高粱(一石、鈔票價) 午前(開行) 午後(開行)
現行 ......
三月半 ......
四月半 ......
五月半 ......

哈埠 ●大豆壹甫特價國幣 午前開行 午後開行
現行 一二九〇
四月半 一二一〇
五月半 一二三〇　一二〇七五
六月半 ......
●小麥(全上) 午前(開行) 午後(開行)
四月半 一五六〇
五月半 一五九〇　一五七五
六月半 一六二三　一五九二五

國外商品

●美國棉花 三圓二十錢(跌)
三月卯 一一仙〇七
五月卯 一一仙一三
七月卯 一〇仙七二
十月卯 一〇仙八二
十二月卯 一〇仙八五
一月卯 一〇仙九五
現行 一一仙三五
●印度棉花圓 十五錢(跌)
羅吉印 二二〇 留比
沃謀吉印 一九七 留比
高魯印 一三一 留比
●大阪棉花 近卯六一五〇 遠卯六一三〇
●大阪三品(棉絲)(壹梱)金票價 午前(開行) 午後(開行)
三月底 二〇一六〇
四月底 二〇一七〇
五月底 二〇一七〇
六月底 二〇一三〇
七月底 二〇二〇〇
八月底 二〇二〇〇
九月底 二〇一五〇
●大阪絹在現行
龍 六六八　鵝島 六七〇
車人 八二〇　扇面 一九一〇〇
鬚油 五〇〇　福助 二〇二〇〇
白米
●橫濱生糸 現貨 五九〇
●近卯 五六七　遠卯 五八二
●午後 現貨 六〇一
●近卯 ......　遠卯 五六五
●神戶豆餅
二月底 四四八　五八七
三月底 ......　四四七

測量 製圖 機械器具一切
製作修理販賣

東京玉屋商店滿洲總代理店
奉天若松町三十二番地
水上洋行奉天支店
電話二三一一番

全治水
東京 澤尾 監製

皮膚病第一靈藥

本堂監製馳名頑癬藥全治水。是弊舖獨特之秘方。他家不備之聖藥也。專治乾癬濕癬。陰囊濕疹。蛇皮魚鱗癬痔膿疱等一切頑癬。疥癬及白斑風諸症此藥塗擦不過五六次而全治。雖多年惡癬亦能斷根。無論男婦老幼百試百驗。靈妙神奇。此藥專治以殺虫消毒爲主。癒奏効神速。試頑癬第一之靈藥。前代未會有之仙方也

全治水藥價、二角、三角、五角、一圓、二圓、各埠著名藥房均有代售

時請指明尾澤全治水本堂製藥關王像及鷹商標記錄同冊藥類似藥流行商標注目東京市神田區神保町三丁目四(九段下大通)

總批發處 合名會社 澤尾商店 振替東京一六一二

張氏強坤金丹
金丹出世 婦人福音

敝號祖傳七世並由中西醫學校畢業曾充奉天省會警察局醫官瀋陽縣警務局醫官現充醫士會董事兼鑑定醫務委員業醫十有餘年男婦嬰兒均有心得又將素日經驗之效藥強坤金丹修合售世此丹又經南滿醫科大學博士化驗又由上海協會大房配製復經德國醫學博士狄克溥先生鑑定以上資製合服之無苦劣之味舉凡經血不調或前或後經行復痛逆經上行腰腿疼痛氣血虛損五心發燒心中怔忡子宮寒冷久不孕育赤白帶下崩漏不止等症爲防假冒之徒又呈請奉天省公署警務化驗註册特許本藥房獨售並無二處請購者認明醫士之肖像免受魚目混珠之弊特登新聞紙以資傳聞(每盒定價大洋貳圓)

總批發處奉天小西關 寶慶堂大藥房
發明者張夢九

大連汽船出帆

●青島上海行(上午十一時開)
▲大連丸 三月三十日
▲青島丸 四月三日
●天津行
▲長平丸 三月廿九日
▲天津丸 三月卅一日
●基隆高雄行
▲山東丸 四月十三日
▲山西丸 四月三日
●新瀉伏木敦賀行
▲河北丸 四月八日
▲河南丸 四月十七日
●元山芝罘清津雄基行
▲遼河丸 四月三日
●龍口登州行
▲龍平丸 四月三日

大連汽船株式會社

芝罘威海衛清津雄基船票發售處 日本國際觀光局奉天分局 日電二三九一四 二八六三

大和旅館出張所(日電四六一一) 全城內分局(日電三五〇三) 哈爾濱新京外各地日本觀光局

惠通行出帆

▲利通號 ●開往芝罘威海衛仁川 三月卅一日
▲昌平丸 ●開往芝罘 三月三十日
▲泰康丸 ●開往芝罘八角口 三月廿九日
▲照國丸 ●開往門司宇品今治尾道 四月 日

惠通行 電話一一八、三八五二

大阪商船出帆

●開往門司神戶大阪(上午十時開)
▲貝加爾丸 三月廿九日
▲烏蘇里丸 三月卅一日
▲吉林丸 四月二日
▲他克馬丸 四月三日
●開往天津
▲志摩丸 三月廿九日
●上海福州基隆高雄
▲朝龍丸 四月八日
▲福建丸 四月八日
▲長沙丸 月 日

船票發售處 滿鐵沿線各站及各埠日本國際觀光局

車船連運票(往復票車減二成船減一成)通用期限兩個月大連門司神戶開船票(買往復票價可減二成通用期限叁個月)

▲專屬貨物代辦處 各地國際運輸株式會社

大阪商船株式會社 大連支店 奉天事務所 奉天浪速通二六

阿波共同汽船出帆

▲十六共同丸 ●開往芝罘威海衛青島 四月一日
▲卅六共同丸 ●芝罘威海衛仁川 四月三日
▲長山丸 ●開往天津 四月二日
▲長山丸 ●開往仁川鎮南浦 三月廿九日

阿波共同汽船會社 大連支店 大連市山縣通 電話六九九一 五〇〇一

淋病
ブラオンギン 普拉恩銀
ケンゴール (根割爾)

一回二分 効力絕大 藥價最低

靈便之內服藥、祗能去尿之顏色及臭氣、而無殺滅淋毒菌之能力、插送之棒藥坐藥、塞入尿道、因將必撤之尿、竟而受長時間之抑止、致膿血向後、部逆流若洗滌藥及常見之注入藥、易起睪丸炎、攝護腺炎、而殺精虫有絕嗣之虞、凡此種種藥品、如長期使用、亦不能根治、而有再發之痛苦、引此爲遺憾之鼎鼎大名之東京吉原遊廓吉原病院前院長佐藤榮先生、費十數年苦心研究之結果、遂發明醫學本宗、而德國亦驚嘆之淋病藥、『普拉恩銀根割爾』、此於數萬患者實驗結果誠可驚駭之短時日霍治愈者、乃爲治療、嘆服、用法安全簡便、絕對無痛苦僅使用小指頭大的分量、只在二分鐘內、使可殺滅尿道深部之潛伏猛毒淋菌、破壞膿球、每用一次、止膿去疼、撒尿痛快、迅速消除淋系澄清尿道、急性者、自不待言、即無論如何難治之漫性、亦於可驚之短時日內而痊愈、根本殺絕再發菌、實在、寧用本藥一滴、勝於使用無責任治淋藥一年也、況藥價又低廉、實爲淋病患者、絕大甦生福音也、即請試服—

普及藥……一圓九十錢

二五瓦入(約七日量)三円五十錢
五〇瓦入(約十五日量)七円
八〇瓦入(約三十日量)十円

鼎鼎大名博士所著『淋病及其絕對療法』所謂係淋病患者之寶筏祗限此次由本社無貲奉贈

日東製藥合名會社 東京市芝區三田通新町十三番地 振替東京三五〇一九番 電話三田一六八五 一六八六番

總代理店 合名會社 河原商店

○全國著名藥房皆代售
○當本藥房貨淨之時直接向本社來函
○有急性慢性婦人用三種訂貨時祈註明爲荷

双美人牌花粉

保你去享
一層青春
一層雅麗
一層的精神
一層的明朗
而添一層魅力
新流行
最近代底化粧料

純良無鉛

東京 大阪 中山太陽堂總本店

第威德補腎丸

思想敏銳奮發有為之士其體格必健全否則羸弱之士當亦不能運用其腦思也少運動及用腦過度為文人致病之由其病狀類為背痛頭痛怔忡失眠等症若服第威德補腎丸則諸病皆免蓋其功效能補腎養血以使腦力澎漲體格健全故第威德補腎丸誠文士之救星也

▲各大藥房均有出售

文士的救星到了

不施手術而痊治之

嘉賽歇 オセロ 治痔藥

內田之事務用器械

樂亞爾之輪轉謄寫機 自280円起碼

樂亞爾之打字機 英字 独字 法字 日本母字 自200円起碼

孟老之計算機 自500円起碼

奉天春日町 內田洋行 大連·新京·哈爾濱

HŌTEN UCHIDAYOKO

美男美女的憂鬱

立刻就能回復 君童貞潑溂的健康

靈効卓著的妙藥
治淋藥界的寵兒

奏効如神
無副作用

腦保諾爾膠球

腦保諾爾膠球何以獨受世界醫藥界如是之歡迎呢？

市間之治淋藥。擢髮不勝計。何以獨此「腦保諾爾膠球」藥。出世未久天下馳名。譽滿全國爭相購用。在實驗界如旋風般的流行。成中外注視之焦的。備受世人絕大的信服與歡迎。自必俱有其他藥所望塵莫及之優點在也。

一、藥性純正和平。病癒後照常生育。絕無妨礙。
二、服之絕無副作用。連用亦不害消化。絕對不發生胃腸障害。刺戟腎臟等流弊。
三、巧妙的滲透粘膜。搜索殺菌之作用。絕大之殺菌、滅毒的治癒力。爲任何治淋藥。所望塵莫及者。故其治療淋病。永遠斷根。不復再發也。
四、成分靈驗。見効極速。且富有鎮痛防腐之功。一經服下。痛苦頓除。專治屢醫無效。屢藥不靈之終身白濁。莫不藥到病除其身。
五、服用容易、絕無痛苦、及可厭之嗅味。
六、無手術注射之麻煩、與痛苦。及耗費手術費以及其危險。而其功効之靈速則過之。
七、藥價既比他藥廉賤。奏効則較他藥神速。可稱藥靈價廉。十全十美之佳品也。

凡此種々特點。均非他種治淋藥品所能企及。無怪乎全球醫藥界之一致推崇。悉認爲現代最新進步的科學結晶品。淋濁斷根唯一特効靈藥矣。

專治症

急性·慢性·五淋白濁。膀胱炎。攝護腺炎。尿道炎。淋濁性關節炎。及女子陰門炎。膣炎。子宮炎。卵巢炎。輸卵管炎。子宮周圍炎等

詳細說明書 函索即寄

定價

三十粒·壹元
五十粒·壹元五角
百粒·貳元七角
二百粒·五元

總發行所 株式會社 大阪藤澤友吉商店製藥廠 大連支店·大連市山縣通七番地

總經理處 大連市浪速町 大連 日本賣藥會社支店

全國各地有名大藥房均代售